

BOLETIM OFICIAL

do Município de Jacareí

ANO XXI - Nº 1311

18 de março de 2020



Administração Direta

Editais

A Prefeitura de Jacareí, Estado de São Paulo, torna público o **Edital de Abertura de Inscrições do Concurso Público nº 001/2020** visando ao provimento de cargos a serem regidos por regime estatutário instituído pela **Lei Complementar nº 13/1993**, o qual se processará de acordo com as instruções constantes neste edital e na legislação suplementar à matéria.

1. DOS CARGOS e DA VIGÊNCIA

1.1. Os cargos, os vencimentos básicos, a carga horária de trabalho, a quantidade de vagas e os requisitos mínimos e o valor das inscrições são os seguintes:

Nº	CARGO	VENCIMENTO (*)	CARGA HORÁRIA SEMANAL	VAGAS			REQUISITOS MÍNIMOS	VALOR DA INSCRIÇÃO
				Total	PCD	Ampla concorrência		
ENSINO MÉDIO COMPLETO								
1	Agente Social	R\$ 2.005,53	40h	02	-	02	Ensino médio completo + experiência mínima de 01 (um) ano de trabalho sócio educativo com crianças e/ou adolescentes.	R\$ 10,49
2	Auxiliar em Saúde Bucal	R\$ 1.408,63	40h	04	-	04	Curso Técnico de Auxiliar em Saúde Bucal com registro do Conselho Federal de Odontologia + inscrição no Conselho Regional de Odontologia em cuja jurisdição exerça suas atividades.	R\$ 10,49
3	Fiscal Sanitário	R\$ 2.269,89	40h	02	-	02	Ensino médio completo.	R\$ 10,49
4	Técnico de Enfermagem	R\$ 2.005,53	40h	04	-	04	Ensino Técnico em Enfermagem + registro no COREN + experiência mínima de 2 (dois) anos.	R\$ 10,49
5	Técnico de Laboratório	R\$ 2.005,53	40h	01	-	01	Curso de Técnico de Análises Clínicas + experiência mínima de 01 (um) ano.	R\$ 10,49
ENSINO SUPERIOR COMPLETO								
6	Assistente Social	R\$ 2.573,61	30h	04	-	04	Superior completo em Serviço Social + registro no CRESS.	R\$ 10,49
7	Bibliotecário	R\$ 3.785,74	40h	01	-	01	Superior completo em Biblioteconomia + registro no CRB.	R\$ 10,49
8	Biomédico	R\$ 2.924,41	30h	01	-	01	Curso Superior em Ciências Biológicas modalidade médica (Biomedicina) ou habilitação legal equivalente + registro no Conselho Regional respectivo + experiência mínima de 1 (um) ano.	R\$ 10,49
9	Contador	R\$ 3.208,14	40h	01	-	01	Curso Superior em Ciências Contábeis + registro no Conselho Regional de Contabilidade - CRC.	R\$ 10,49



10	Dentista 20h- Cirurgia e Traumatologia Buco Maxilo Facial	R\$ 3.785,74	20h	01	-	01	Superior completo em Odontologia+ Especialização + registro no CRO.	R\$ 10,49
11	Dentista 20h- Endodontia	R\$ 3.785,74	20h	01	-	01	Superior completo em Odontologia + Especialização + registro no CRO.	R\$ 10,49
12	Dentista 20h- Estomatologia	R\$ 3.785,74	20h	01	-	01	Superior completo em Odontologia + Especialização + registro no CRO.	R\$ 10,49
13	Dentista 20h- Odontopediatria	R\$ 3.785,74	20h	01	-	1	Superior completo em Odontologia + Especialização + registro no CRO.	R\$ 10,49
14	Dentista 20h- Especialidade em PCD's	R\$ 3.785,74	20h	01	-	01	Superior completo em Odontologia + Especialização + registro no CRO.	R\$ 10,49
15	Dentista 20h- Periodontia	R\$ 3.785,74	20h	01	-	01	Superior completo em Odontologia + Especialização + registro no CRO.	R\$ 10,49

Secretarias, Autarquias e Fundações

Gabinete do Prefeito

Chefe de Gabinete: Claude Mary Moura
Praça dos Três Poderes, 73, 2º andar, Centro.
Telefone: 3955-9111
E-mail: gabinete@jacarei.sp.gov.br

Governo

Secretário: Celso Florêncio de Souza
Praça dos Três Poderes, 73, 2º andar, Centro.
Telefone: 3955-9033
E-mail: governo@jacarei.sp.gov.br

Desenvolvimento Econômico

Secretário: Carlos Amagai
Praça dos Três Poderes, 8, Centro.
Telefone: 3955-1934
E-mail: desenvolvimento@jacarei.sp.gov.br

Saúde

Secretária: Rosana Gravena
Av. Major Acácio Ferreira, 854, Jardim Paraíba.
Telefone: 3955-9600
E-mail: saude@jacarei.sp.gov.br

Educação

Secretária: Maria Thereza Ferreira Cyrino
Rua Lamartine Delamare, 69, Centro.
Telefone: 3955-9200
E-mail: educacao@jacarei.sp.gov.br

Finanças

Secretária: Cláudio Tosetto
Praça dos Três Poderes, 73, 1º andar, Centro.
Telefone: 3955-9116
E-mail: finanzas@jacarei.sp.gov.br

Procuradoria Geral do Município

Procuradora geral: Moyna Fernandes
Praça dos Três Poderes, 8, Centro.
Telefone: 3955-9014
E-mail: juridico@jacarei.sp.gov.br

Planejamento

Secretária: Rosa Kasue Saito Sasaki
Rua Lamartine Delamare, 153, Centro.
Telefone: 3955-1900
E-mail: planejamento@jacarei.sp.gov.br

Assistência Social

Secretária: Jurema Colassante dos Santos
Praça dos Três Poderes, 8, Centro.
Telefone: 3954-2550
E-mail: assistencia@jacarei.sp.gov.br

Infraestrutura

Secretário: Antônio Roberto Martins
Rodovia Presidente Dutra, Km 158,5, Pq. Meia Lua.
Telefone: 3954-0460
E-mail: infra.estrutura@jacarei.sp.gov.br

Administração e RH

Secretário: Carlos Felipe Sepinho
Praça dos Três Poderes, 73, 1º andar, Centro.
Telefone: 3955-9115
E-mail: administracao@jacarei.sp.gov.br

Meio Ambiente

Secretária: Rossana Vasques
Av. Eng. Davi Monteiro Lino, 489, Centro
Telefone: 3955-9800
E-mail: meio.ambiente@jacarei.sp.gov.br

Segurança e Defesa do Cidadão

Secretária: Eliane Nikoluk Scachetti
Praça dos Três Poderes, 8, Centro.
Telefone: 3954-4450
E-mail: seguranca@jacarei.sp.gov.br

Esportes e Recreação

Secretário: Marcelo Alexandre Bustamante Fortes
Praça dos Três Poderes, 8, Centro.
Telefone: 3954-2701
E-mail: esportes@jacarei.sp.gov.br

Mobilidade Urbana

Secretário: Edinho Guedes
Rua Lamartine Delamare, 153, Centro.
Telefone: 3954-2780
E-mail: mobilidade@jacarei.sp.gov.br

SAAE - Serviço Autônomo de Água e Esgoto

Presidente: Nelson Gonçalves Prianti Junior
Rua Antônio Afonso, 460, Centro
Telefone: 0800 725 0330
E-mail: comunicacao@saaejacarei.sp.gov.br

IPMJ - Instituto de Previdência do Município de Jacareí

Presidente: Juarez Braga
Rua Antônio Afonso, 513, Centro
Telefone: 3954-3060
E-mail: contato@ipmj.com.br

Fundação Cultural de Jacarehy

Presidente: Bruno de Moraes Castro
Avenida José Cristóvão Arouca, 40, Centro
Telefone: (12) 3953-3452 / 3951-9497
E-mail: contato@fundacaocultural.com.br

Fundação Pró-Lar de Jacareí

Presidente: Rosa de Fátima Rangel França
Avenida Rua José Bonifácio, 37, Centro
Telefone: (12) 3951-6402
E-mail: prolar@jacarei.sp.gov.br

SRJ - Serviço de Regulação de Saneamento de Jacareí

Diretor Presidente: Gustavo Costa
Rua Armando Sales de Oliveira, 35, Centro
Telefones: (12) 3351-8260 ou 3351-8250
E-mail: contato@srj.com.br

**Prefeitura de JACAREÍ**

Boletim Oficial do Município de Jacareí

Instituído através da Lei 6.031, de 15 de agosto de 2019.

EXPEDIENTE

Publicação Semanal da Prefeitura Municipal de Jacareí - Secretaria de Administração e RH e Gabinete do Prefeito
Jornalista Responsável: Natalee Carlyne Neco de Sousa - MTB: 0080850/SP | **Diagramação:** Mestra Comunicação Ltda. - ME

Prefeitura Municipal de Jacareí

Praça dos Três Poderes, 73 - Centro - Jacareí (SP) - CEP 12327-170 - Tel: (12) 3955-9000

Os originais remetidos para publicação ficarão arquivados e à disposição para devolução durante 15 dias após serem publicados. Após este prazo serão destruídos.



16	Dentista 20h- Especialidade em Prótese	R\$ 3.785,74	20h	01	-	01	Superior completo em Odontologia + Especialização + registro no CRO.	R\$ 10,49
17	Dentista 40h	R\$ 7.417,47	40h	04	-	04	Superior completo em Odontologia + registro no CRO.	R\$ 10,49
18	Enfermeiro	R\$ 2.573,61	40h	04	-	04	Superior completo em Enfermagem + registro no COREN + experiência mínima de 01(um) ano.	R\$ 10,49
19	Engenheiro Civil- Área Sanitária	R\$ 3.785,74	40h	01	-	01	Superior completo em Engenharia Civil + registro no CREA + especialização em Sanitarismo/Saúde Pública + experiência mínima de 01(um) ano.	R\$ 10,49
20	Farmacêutico	R\$ 2.269,89	20h	01	-	01	Superior completo em Farmácia + registro no CRF + experiência mínima de 01 (um) ano em manipulação.	R\$ 10,49
21	Fisioterapeuta	R\$ 2.924,41	30h	01	-	01	Superior completo em Fisioterapia + registro no CREFITO + experiência mínima de 01 (um) ano na área.	R\$ 10,49
22	Fonoaudiólogo	R\$ 2.924,41	30h	02	-	02	Superior completo em Fonoaudiologia + registro no CREFONO + experiência mínima de 02(dois) anos.	R\$ 10,49
23	Médico 20h - Infectologia	R\$ 3.785,74	20h	01	-	01	Superior completo em Medicina + Especialização + registro no CRM	R\$ 10,49
24	Médico 20h - Psiquiatria	R\$ 3.785,74	20h	01	-	01	Superior completo em Medicina + Especialização + registro no CRM	R\$ 10,49
25	Nutricionista	R\$ 2.573,61	40h	02	-	02	Superior completo em Nutrição + registro no CRN.	R\$ 10,49
26	Professor de Educação Física	R\$ 1.775,19	20h	01	-	01	Superior completo em Educação Física + Registro no CREF.	R\$ 10,49
27	Psicólogo	R\$ 2.573,61	30h	04	-	04	Superior completo em Psicologia + registro no CRP.	R\$ 10,49
28	Terapeuta Ocupacional	R\$ 2.573,61	30h	02	-	02	Superior Completo em Terapia Ocupacional + registro no CREFITO + experiência mínima de 02(dois) anos na função.	R\$ 10,49

(* Benefícios adicionais:

- Vale Refeição (R\$ 21,00 por dia trabalhado com jornada igual ou superior a 8 horas);

- Vale Alimentação (R\$ 149,85 com coparticipação conforme referência salarial);

- Vale Transporte limitado a 02 por dia (concedido para moradores em cidades limítrofes com desconto de 6% sobre o vencimento base).

1.2. O Concurso Público Nº 001/2020 terá vigência de 2 anos, contados de sua homologação, podendo ser prorrogável, uma vez, por igual período.

1.3. Durante a vigência do concurso público, a Prefeitura de Jacareí estima convocar, no mínimo, a quantidade de candidatos discriminada na coluna "Nº de Vagas" do quadro constante do item 1.1 deste edital. Poderá ainda, durante a sua vigência, convocar candidatos da lista de candidatos classificados para provimento das vagas remanescentes já existentes para os referidos cargos ou para provimento de vagas que venham a serem criadas para estes cargos no Quadro de Pessoal da Prefeitura, de acordo com as suas necessidades.

1.4. Os cargos serão regidos pelo regime estatutário, em conformidade com o disposto na Lei Complementar nº 13/1993.

2. DAS INSCRIÇÕES

2.1. As inscrições serão efetuadas no período de 18 de março (após as 14h00) a 31 de março de 2020 (23h59), exclusivamente através do site www.publicconsult.com.br.

2.2. Para se inscrever, o interessado deverá acessar, no referido site, o "Painel do Candidato", selecionar a guia "Já sou cadastrado" ou "Quero me cadastrar" - neste último caso, deverá preencher o seu CPF, selecionar "Criar Cadastro" e preencher os campos relativos com os dados necessários ao cadastramento. Em seguida, deverá

selecionar na guia "Inscrições Abertas", o Concurso Público Nº 001/2020 da Prefeitura de Jacareí, escolher o cargo para o qual deseja se inscrever, preencher corretamente os campos relativos ao formulário de inscrição e após finalizado o preenchimento dos dados, clicar na guia "Gerar boleto" para visualizar ou imprimir o boleto referente ao pagamento da inscrição.

2.3. O pagamento do boleto de inscrição deverá ser efetuado até 01 de abril de 2020 em qualquer agência bancária até as 16h00, através de internet banking (conforme regras de cada instituição), ou em estabelecimento autorizado a receber pagamento de documentos de compensação bancária (casas lotéricas, correios, etc.).

2.4. Efetuada a inscrição, não será permitida a alteração do cargo escolhido na ficha de inscrição, seja qual for o motivo alegado. Caso seja efetuada mais de uma inscrição para cargos cujas provas objetivas sejam concomitantes, o candidato será eliminado das provas em que constar como ausente. É vedada a devolução do valor de inscrição ou a sua transferência para terceiros.

2.5. Ao candidato será atribuída total responsabilidade pelo correto preenchimento do formulário de inscrição. Em caso de dúvida para realizar a inscrição, o candidato poderá solicitar auxílio clicando na guia "Fale Conosco – Suporte ao Candidato" do site www.publicconsult.com.br, ou através do telefone (15) 3219-3700, nos dias úteis, das 9h00 às 17h00.

2.6. O deferimento da inscrição estará condicionado ao correto preenchimento do requerimento de inscrição e ao pagamento e compensação do valor da inscrição. Não será aceito pagamento da inscrição por outros meios que não o pagamento do boleto bancário emitido especificamente para cada inscrição, nem pagamentos condicionais ou efetuados fora do prazo de vencimento do boleto. Serão indeferidas as inscrições cujos pagamentos não venham a ser compensados, por qualquer motivo (erro de digitação do candidato em



pagamento efetuado por *internet banking*, erro de processamento ou falta de cumprimento da transferência no banco de origem do pagamento, pagamento efetuado fora do prazo, etc.).

2.7. Encerrado o prazo das inscrições, será publicado nos sites www.publicconsult.com.br e www.jacarei.sp.gov.br, o Edital de Deferimento de Inscrições, contendo os anexos:

a) **Inscrições Deferidas – Geral;**

b) **Inscrições Deferidas – Portadores De Deficiência;**

c) **Inscrições Indeferidas** (relação dos candidatos que tiveram as inscrições indeferidas por não efetuarem o pagamento da inscrição ou por outro motivo especificado).

2.8. Cabe ao candidato verificar no **Edital de Deferimento de Inscrições** se a sua inscrição foi confirmada, e caso não tenha sido, poderá, dentro do prazo estabelecido no **item 8** do edital, impetrar **recurso administrativo**, apresentando suas alegações e documentação comprobatória de pagamento, se for o caso. Uma vez confirmada a inscrição e o pagamento, o seu nome passará a constar no **Edital de Deferimento de Inscrições – Retificado** e consequentemente no **Edital de Convocação**, retificado se for o caso, na forma do **item 6.3.** deste edital.

2.9. **Caso não entre com recurso em relação à inscrição indeferida e seu nome não conste do Edital de Convocação, o candidato NÃO poderá realizar a prova, não havendo alocação de candidatos no dia da prova.**

2.10. Amparado pelas **leis municipais nº 5.978/2015 e nº 6.221/2018**, os candidatos doadores voluntários de sangue e aqueles cadastrados no Registro Nacional de Doadores Voluntários de Medula Óssea, poderão requerer a **isenção da taxa de inscrição**, obedecendo aos seguintes procedimentos:

2.10.1. O candidato que se enquadre em uma das situações descritas no item anterior e que quiser requerer a isenção da taxa de inscrição do concurso público **deverá efetuar normalmente sua inscrição no site www.publicconsult.com.br, na forma estabelecida no item 2.2 deste Edital**, deixando apenas de efetuar o pagamento do boleto bancário.

2.10.2. A seguir, deverá preencher corretamente o formulário constante do **ANEXO III – Requerimento de Isenção da Taxa de Inscrição**, juntando os seguintes documentos:

2.10.2.1. **No caso de candidato doador voluntário de sangue:**

a) cópia do RG e CPF;

b) documento expedido pela entidade coletora, onde deverá constar o nome completo do doador, CPF e os dados referentes à doação em **período de 12 (doze) meses anteriores à publicação do edital do Concurso Público Municipal**.

c) declaração assinada, nos moldes do **ANEXO III – Requerimento de Isenção da Taxa de Inscrição**, de que as informações prestadas são verdadeiras, sob pena de sofrer as sanções dispostas na legislação em vigor.

2.10.2.2. **No caso de candidato cadastrado no Registro Nacional de Doadores Voluntários de Medula Óssea:**

a) cópia do RG e CPF;

b) cópia da carteira de doador no Registro Nacional de Doadores Voluntários de Medula Óssea (REDOME) contendo o respectivo número de inscrição;

c) declaração assinada, nos moldes do **ANEXO III – Requerimento de Isenção da Taxa de Inscrição**, de que as informações prestadas são verdadeiras, sob pena de sofrer as sanções dispostas na legislação em vigor.

2.10.3. O **Requerimento de Isenção da Taxa de Inscrição** deverá ser encaminhado, juntamente com a respectiva documentação, até o dia **21 de março de 2020, pelo correio, através de SEDEX com AR (Aviso de Recebimento)**, seguindo o modelo do envelope abaixo:

À PUBLICONSULT ACP EPP.

Rua Maria Lopes Monteiro, 31 - CEP 18095-530 - Sorocaba/SP

Ref.: PREFEITURA DE JACAREÍ - Concurso Público Nº 00001/2020

Requerimento de Isenção da Taxa de Inscrição

Nome completo: (preencher) / Nº de Inscrição: (preencher) / Cargo: (preencher)

2.10.4. Não serão considerados pedidos de isenção ou redução solicitados fora do prazo, valendo como comprovação de envio no prazo, a data de postagem no correio. Também não será aceita a entrega condicional ou complementação de documentos ou a retirada de documentos após o período de inscrição.

2.10.5. Caso o candidato utilize outro meio que não o estabelecido neste Edital terá indeferido seu requerimento de isenção ou redução da taxa de inscrição.

2.10.6. Todas as informações prestadas no **ANEXO III – Requerimento de Isenção da Taxa de Inscrição** e nas declarações firmadas são de inteira responsabilidade do candidato, assim como a idoneidade dos documentos encaminhados, tornando-se nulos todos os atos delas decorrentes, além de sujeitar-se o candidato às penalidades previstas em lei, em caso de irregularidade constatada.

2.10.7. O candidato deverá, a partir das **18 horas do dia 25 de março de 2020**, verificar no site www.publicconsult.com.br, o resultado do requerimento da isenção ou redução da taxa de inscrição.

2.10.8. O candidato que tiver seu pedido de **isenção da taxa de inscrição deferido** terá automaticamente sua inscrição efetivada, não havendo necessidade de qualquer outro procedimento.

2.10.9. Caberá recurso administrativo no caso de indeferimento do requerimento de isenção da taxa de inscrição, na forma do **item 8** deste edital.

2.10.10. O candidato que tiver a **solicitação indeferida**, e ainda assim queira

participar do concurso público, deverá acessar o **“Painel do Candidato”** no site www.publicconsult.com.br, selecionar o **Concurso Público nº 00001/2020 da Prefeitura de Jacareí**, clicar na guia **“Gerar 2ª via do Boleto”** e efetuar o pagamento do boleto bancário referente à taxa de inscrição até **01 de abril de 2020**.

2.10.11. **Será eliminado do Concurso Público o candidato que, não atendendo, à época de sua inscrição, aos requisitos legais, tenha obtido, com emprego de fraude ou qualquer meio que evidencie má fé, a redução da taxa de inscrição de que trata o item 2.10 do presente edital. A eliminação importará a anulação da inscrição e dos demais atos praticados pelo candidato, sem prejuízo da aplicação de outras sanções cabíveis.**

3. DOS PORTADORES DE DEFICIÊNCIA

3.1. Aos **candidatos portadores de deficiência**, assim considerados aqueles que se enquadram nas categorias discriminadas no art. 4º do Decreto Federal Nº 3.298/99, na Lei Estadual nº 16.769/2018 e na Lei Municipal nº 4019/1997, serão destinadas **10% das vagas a serem providas em cada cargo, na forma do art. 10, § 2º, da Lei Complementar nº 13/1993**, observada a classificação obtida no **concurso público**, exceto se o cargo exigir aptidão plena do candidato ou se suas atribuições forem incompatíveis com a deficiência apresentada pelo candidato.

3.2. O candidato que deseje se habilitar a concorrer às vagas deste **concurso público** como portador de deficiência deverá efetuar sua inscrição na forma determinada no **item 2.2**, declarando ser portador de deficiência e especificando o **código da CID (Classificação Internacional da Doença)** nos campos específicos do formulário de inscrição. Após, deverá **remeter através da EBCT – Empresa Brasileira de Correios e Telégrafos, por SEDEX ou carta com AR (Aviso de Recebimento), LAUDO MÉDICO, expedido no máximo até 1 ano antes da abertura do período de inscrições**, atestando a espécie, o grau e o nível da deficiência, **com expressa referência ao código da CID correspondente, até o dia 30 de março de 2020**, seguindo o modelo do envelope abaixo:

DESTINATÁRIO: PUBLICONSULT ACP EPP.

Rua Maria Lopes Monteiro, 31 - CEP 18095-530 - Sorocaba/SP

Ref.: Portador de Deficiência - Laudo Médico - Concurso Público Nº 001/2020 da Prefeitura de Jacareí

Nome completo: (preencher) / Nº de Inscrição: (preencher) / Cargo: (preencher)

3.3. Será indeferido o pedido de inscrição como portador de deficiência do candidato que não observar os procedimentos e prazos estabelecidos neste edital, valendo como comprovação de envio no prazo, a data de postagem nos Correios. Também não será aceita a entrega condicional ou complementação de documentos ou a retirada de documentos após o período de inscrição.

3.4. O candidato que tiver o pedido de inscrição como portador de deficiência indeferido ainda poderá participar do concurso público, desde que efetue o pagamento da inscrição, porém não concorrerá na condição de portador de deficiência, não podendo, posteriormente, alegar tal condição para reivindicar as prerrogativas constantes neste edital.

3.5. O candidato portador de deficiência que no ato da inscrição não declarar essa condição, não poderá impetrar recurso em favor de sua inscrição. O candidato que declarar falsamente a deficiência será excluído do concurso público, se confirmada tal ocorrência em qualquer fase deste certame, sujeitando-se às consequências legais pertinentes.

3.6. A nomeação dos candidatos portadores de deficiência se dará de acordo com a ordem de classificação geral do concurso público. Na ocorrência de desistência da vaga por candidato portador de deficiência classificado, a respectiva vaga será preenchida por outro portador de deficiência, respeitada a ordem de classificação da lista específica. Esgotadas as nomeações dos candidatos portadores de deficiência classificados, as vagas remanescentes serão revertidas para o cômputo geral de vagas oferecidas no concurso público, podendo ser preenchidas pelos demais candidatos aprovados, obedecida à ordem de classificação.

3.7. O candidato inscrito como portador de deficiência, por ocasião da convocação para a nomeação, será submetido à perícia médica com o Médico do Trabalho a fim de verificar a compatibilidade da sua deficiência com o exercício das atribuições do cargo, devendo apresentar na ocasião laudo médico original emitido por Médico Especialista acompanhado de eventuais relatórios/exames que comprovem a deficiência com emissão não superior a 01 (um) ano da data da nomeação. Caso se verifique a incompatibilidade entre a deficiência do candidato e as atividades a serem exercidas, perderá o direito à posse, sendo o candidato considerado inapto no exame admissional.

3.8. Exceto no que concerne às disposições supra referidas, a pessoa portadora de deficiência participará deste concurso público em igualdade de condições com os demais candidatos, em especial no que concerne ao conteúdo das provas, à avaliação e aos critérios de aprovação, ao horário e ao local de aplicação das provas e à pontuação mínima exigida para classificação.

4. DA SOLICITAÇÃO DE CONDIÇÕES ESPECIAIS PARA A REALIZAÇÃO DA PROVA



4.1. O candidato que necessitar de **prova especial ou tratamento diferenciado no dia da realização das provas** (tempo adicional para realização das provas, prova com fonte ampliada, prova em Braille, intérprete de LIBRAS, ledor, sala com condições especiais de uso ou acesso, etc.) **deverá declarar e especificar estas necessidades nos campos específicos do formulário de inscrição, ao efetuar seu cadastramento e/ou inscrição no site para o referido concurso público.**

4.2. Os candidatos deficientes visuais deverão especificar, no **formulário de inscrição**, o pedido de confecção de **prova em Braille ou ampliada**, conforme o caso. Os candidatos que optarem por realizar a **prova em Braille** deverão levar, para esse fim, no dia da aplicação das provas, **reglete e punção**, podendo ainda utilizar-se de **soroban**. Aos **deficientes visuais amblíopes** serão oferecidas provas ampliadas com tamanho da letra correspondente à fonte Arial - 24. Os candidatos que não fizerem esse pedido não terão a prova preparada, independentemente do motivo alegado.

4.3. O candidato portador de deficiência que necessitar de **tempo adicional** para realização das provas **deverá apresentar, no dia da realização da prova, laudo médico ou parecer emitido por especialista da área de sua deficiência** justificando essa necessidade, **expedido no máximo até 1 ano antes da abertura do período de inscrições**, devidamente assinada sobre carimbo indicando o número da inscrição do profissional no conselho profissional equivalente.

4.4. O candidato que não solicitar a **prova especial ou condições especiais para realização da prova até o final do período de inscrições, na forma no item 4.1, não terá direito a realizar a prova adaptada às suas condições, reservando-se o direito de realizar a prova regular aplicada aos demais candidatos, independente do motivo alegado.**

5. DAS FASES DO CONCURSO PÚBLICO

5.1. O **concurso público** consistirá exclusivamente da aplicação de **Prova Objetiva de caráter eliminatório e classificatório** para todos os cargos.

6. DA DATA E HORÁRIOS ESTIMADOS PARA A APLICAÇÃO DA PROVA OBJETIVA

6.1. A **Prova Objetiva** será realizada no município de **Jacareí**, com data de aplicação prevista para **26 de abril de 2020 (domingo), nos seguintes horários:**

→ **MANHÃ – 9H00**

- Agente Social
- Assistente Social
- Contador
- Dentista 20h- Cirurgia e Traumatologia Buco Maxilo Facial
- Dentista 20h-Endodontia
- Dentista 20h- Especialidade em PCD's
- Dentista 20h- Especialidade em Prótese
- Dentista 20h- Estomatologia
- Dentista 20h- Odontopediatria

- Dentista 20h- Periodontia
- Enfermeiro
- Engenheiro Civil- Área Sanitária
- Farmacêutico
- Fiscal Sanitário
- Nutricionista

→ **TARDE – 14H00**

- Auxiliar em Saúde Bucal
- Bibliotecário
- Biomédico
- Dentista 40h
- Fisioterapeuta
- Fonoaudiólogo
- Médico 20h – Infectologia
- Médico 20h - Psiquiatria
- Professor de Educação Física
- Psicólogo
- Técnico de Enfermagem
- Técnico de Laboratório
- Terapeuta Ocupacional

6.2. A data prevista poderá ser alterada em virtude da quantidade de inscritos, da disponibilidade de locais para a realização das provas e de outros fatores supervenientes, preservando-se, no entanto, o período ou horário indicado para a aplicação das provas.

6.3. A **confirmação oficial acerca da data, horário e local de realização das provas objetivas** dependerá da quantidade de inscritos e de vagas disponíveis nas escolas municipais, e ocorrerá através de **Edital de Convocação** a ser publicado nos sites www.publicconsult.com.br e www.jacarei.sp.gov.br, e no **Boletim Oficial do Município de Jacareí** (<https://boletinsoficiais.geosiap.net/pmjacarei/public/publicacoes>).

6.4. Os candidatos que informarem endereço eletrônico (*e-mail*) por ocasião das inscrições serão também comunicados em caráter meramente informativo por este meio, não se responsabilizando a empresa pelo não recebimento do correio eletrônico em virtude de bloqueios de antivírus, firewall, spam ou outros problemas relacionados a configurações de computadores ao funcionamento da internet. **Será de responsabilidade do candidato o acompanhamento das informações acerca da data, horário e local de aplicação da prova, através dos meios de divulgação oficial.**

7. DA PROVA OBJETIVA

7.1. A **Prova Objetiva** visa avaliar o grau de conhecimento teórico do candidato, necessário ao exercício das atribuições do cargo e será composta de **40 questões de múltipla escolha**, que serão elaboradas de acordo com o **Anexo II - Conteúdo Programático**, sendo distribuídas e pontuadas na seguinte conformidade:

Agente Social, Assistente Social, Fonoaudiólogo, Nutricionista, Professor de Educação Física, Psicólogo, Terapeuta Ocupacional.

DISCIPLINAS	Nº DE QUESTÕES	PESO	TOTAL DE PONTOS POR DISCIPLINA	TOTAL
Língua Portuguesa e Interpretação de Textos	8	2	16	100
Matemática e Raciocínio Lógico Quantitativo	7	2	14	
Conhecimentos Gerais e Atualidades	5	2	10	
Conhecimentos Específicos	20	3	60	

Auxiliar em Saúde Bucal, Biomédico, Dentista 40h, Dentista 20h- Cirurgia e Traumatologia Buco Maxilo Facial, Dentista 20h-Endodontia, Dentista 20h- Especialidade em PCD's, Dentista 20h- Especialidade em Prótese, Dentista 20h- Estomatologia, Dentista 20h- Odontopediatria, Dentista 20h- Periodontia, Enfermeiro, Farmacêutico, Fisioterapeuta, Médico 20h – Infectologia, Médico 20h – Psiquiatria, Técnico de Enfermagem, Técnico de Laboratório.

DISCIPLINAS	Nº DE QUESTÕES	PESO	TOTAL DE PONTOS POR DISCIPLINA	TOTAL
Língua Portuguesa e Interpretação de Textos	7	2	14	100
Matemática e Raciocínio Lógico Quantitativo	5	1	5	
Conhecimentos Gerais e Atualidades	5	1	5	
Legislação de Saúde Pública	8	2	16	
Conhecimentos Específicos	15	4	60	

Bibliotecário, Contador, Engenheiro Civil - Área Sanitária, Fiscal Sanitário.

DISCIPLINAS	Nº DE QUESTÕES	PESO	TOTAL DE PONTOS POR DISCIPLINA	TOTAL
Língua Portuguesa e Interpretação de Texto	7	2	14	100
Matemática e Raciocínio Lógico Quantitativo	5	1	5	
Conhecimentos Gerais e Atualidades	5	1	5	
Noções de Informática	8	2	16	
Conhecimentos Específicos	15	4	60	



7.2 A **bibliografia referencial** indicada no **Anexo II -Conteúdo Programático** servirá como base para a elaboração das questões da **Prova Objetiva** e como parâmetro preponderante para dirimir eventuais recursos, não se atendo, no entanto, a elaboração das questões à bibliografia indicada. Os **links** indicativos das fontes de referência são meros subsídios visando auxiliar o estudo dos candidatos, não se responsabilizando a organizadora por eventuais exclusões ou dificuldades de acesso a eles, devendo neste caso o candidato pesquisar na **internet** outros endereços para acesso à bibliografia referencial.

7.3. Na data determinada para a realização das provas os candidatos deverão se apresentar nos locais indicados, sendo aconselhável uma antecedência de **1 hora** do horário determinado para o início. **Os portões serão fechados impreterivelmente no horário indicado para início das provas**, indicado no **item 6.1** deste edital ou no **Edital de Convocação para as Provas**, prevalecendo este último em caso de alteração dos horários por motivos supervenientes. Não serão admitidos nos locais de aplicação das provas, **em nenhuma hipótese**, os candidatos que se apresentarem após o horário estabelecido para o fechamento dos portões e início das provas.

7.4. O ingresso aos locais das provas será permitido apenas aos candidatos que estiverem munidos de caneta esferográfica azul ou preta e de **documento de identidade original com foto, não sendo admitido no recinto de realização das provas o candidato que não o estiver portando**. Não serão aceitos: cópia de documento de identidade, ainda que autenticada; protocolo; boletim de ocorrência; documentos com dados ou foto rasurada que não permitam identificar o portador; documentos com foto de criança; ou quaisquer outros documentos não relacionados. Entende-se por **documento de identidade original com foto**:

- Cédula de Identidade (RG) expedida por Secretarias de Segurança Pública, pelas Forças Armadas, pela Polícia Militar, pelo Ministério das Relações Exteriores, etc.;
- Cédula de Identidade para Estrangeiros;
- Cédula de Identidade fornecida por órgão ou conselhos de classe que, por força de Lei Federal, valham como documento de identidade (OAB, CRM, CREA, CRC, etc.);
- Certificado de Reservista;
- Passaporte;
- Carteira de Trabalho e Previdência Social;
- Carteira Nacional de Habilitação na forma do Código de Trânsito Brasileiro;
- Documentos digitais com foto (CNH Digital, e-Título, DNI, etc.) - só serão aceitos caso consigam ser validados no ato pelos meios disponibilizados para autenticação (aplicativo Vio do SERPRO, [site www.tse.jus.br](http://www.tse.jus.br), etc.), não se responsabilizando a empresa pela impossibilidade de validação em virtude de o **site** estar **off-line**, por falhas nos gestores dos aplicativos ou por falta de sinal da **internet**.

7.5. **Não será admitido ou alocado em sala no dia da realização da Prova Objetiva o candidato cujo nome não conste no Edital de Deferimento de Inscrições**, haja vista ter sido disponibilizado prazo hábil, na forma de recurso administrativo, para eventual resolução de pendências relativas à inscrição ou ao pagamento do boleto de inscrição, na forma dos **itens 2.8 e 2.9** deste edital.

7.6. Ao ingressar no local designado para a realização das provas, o candidato deverá **assinar a Lista de Presença** que lhe será apresentada. Eventuais erros de digitação de nome, número de documento de identidade e data de nascimento deverão ser comunicados ao **Fiscal de Prova** para correção, o qual lavrará as alterações na **Ata de Prova**. **O candidato que não assinar a Lista de Presença ou não apresentar a documentação requerida não poderá realizar a prova e consequentemente será desclassificado**.

7.7. **A duração da prova será de 3 horas**, já incluído o tempo destinado ao preenchimento do **Cartão de Respostas**. O candidato somente poderá se retirar do local da prova após decorrido **1 hora** do seu início.

7.8. A inviolabilidade das provas será comprovada no local de sua realização, sendo escolhidos dois candidatos, no mínimo, para rompimento do lacre dos malotes, e um candidato por sala, no mínimo, para rompimento do lacre dos envelopes das provas, os quais lavrarão declaração neste sentido nos respectivos termos e atas.

7.9. Ao receber o **Caderno de Provas**, o candidato deverá efetuar sua conferência antes de começar a resolução, verificando no cabeçalho se todas as folhas correspondem ao cargo para o qual se inscreveu; a seguir deverá verificar se o mesmo possui **40 questões** objetivas de múltipla escolha; por fim, o candidato deverá verificar se não há falha de impressão que prejudique a leitura do texto, gráficos ou ilustrações. Caso o **Caderno de Provas** esteja incompleto ou possuir qualquer defeito, ou a prova não seja referente ao cargo para o qual se inscreveu, o candidato deverá solicitar ao Fiscal da Prova que o substitua, **não cabendo reclamações posteriores neste sentido**.

7.10. O candidato deverá, ao receber o **Cartão de Respostas**, **efetuar a conferência dos seus dados impressos**. Havendo divergência, deverá solicitar a substituição ao **Fiscal de Prova**, não cabendo reclamações posteriores neste sentido. **O candidato que utilizar o Cartão de Respostas de outro candidato será desclassificado**.

7.11. O candidato deverá utilizar o **rascunho do cartão de respostas no verso da página de instruções do Caderno de Provas** para assinalar as suas respostas antes de transcrevê-las para o **Cartão de Respostas** de forma definitiva.

7.12. As questões da **Prova Objetiva** deverão ser respondidas no **Cartão de Respostas**, preenchendo-se totalmente o campo indicativo da letra correspondente à opção de resposta escolhida com caneta esferográfica de tinta azul ou preta. O **Cartão de Respostas** não poderá ser rasurado, amassado ou perfurado, caso contrário, as respostas serão anuladas. **Cartão de Respostas** somente terá validade se estiver assinado pelo

candidato no campo indicado.

7.13. O candidato **deverá entregar**, ao final da prova, o **Caderno de Questões**, juntamente com o **Cartão de Respostas**, levando consigo o **rascunho do cartão de respostas** para efetuar a conferência com o **Gabarito** da prova. O candidato que, ao final da prova, não entregar o **Caderno de Questões** ou o **Cartão de Respostas devidamente assinado**, será **DECLASSIFICADO**.

7.14. Durante a realização da prova:

- não será admitida a permanência de candidatos sem camisa, camiseta ou similar, nem a utilização de óculos escuros, bonés, chapéus e similares;
 - não será permitida nenhuma espécie de comunicação entre os candidatos, ou mesmo manifestações isoladas, exceto para chamar o **Fiscal de Prova** quando necessário;
 - não será permitido o porte ou a consulta de nenhuma espécie de livro, revista, folheto ou qualquer compêndio, bem como qualquer espécie de anotação ou a utilização de outros meios ilícitos para a realização da prova, inclusive tentar visualizar a prova ou o **Cartão de Respostas** de outro candidato;
 - será permitido exclusivamente o uso de caneta esferográfica de tinta azul ou preta;
 - não será permitido** o uso de lápis, borracha, régua, compasso, transferidor, calculadora, notebook, *tablet*, telefone celular, fone de ouvido, relógio de pulso ou equipamentos similares a estes, bem como outros que, a juízo do **Fiscal de Prova**, possam ensejar prejuízos à isonomia entre os candidatos;
 - os telefones celulares e similares deverão ter a bateria retirada ou serem desligados (inclusive alarmes e notificações de qualquer espécie), acondicionados e lacrados no invólucro de segurança que será entregue pelo Fiscal de Prova; o telefone celular, relógio ou equipamentos similares não poderão emitir qualquer sinal sonoro durante a realização das provas; se tal ocorrer, o candidato será imediatamente DESCLASSIFICADO e retirado da sala;**
 - não será permitido ao candidato portar arma, fumar ou utilizar-se de bebida alcoólica ou substâncias ilegais;
 - não será permitido ao candidato levantar-se, exceto no momento da entrega da prova; caso necessite utilizar o sanitário, deverá solicitar ao **Fiscal de Prova**, que designará um **Auxiliar de Coordenação** para acompanhá-lo, devendo durante o percurso manter-se em silêncio, podendo antes e depois da entrada no sanitário sofrer revista;
 - a candidata que estiver amamentando deverá levar acompanhante responsável pela guarda da criança, não havendo prorrogação de horário da duração da prova para a candidata nesta situação.
 - após entregar a prova, o candidato deverá se retirar do prédio em que foi realizada, não podendo permanecer no pátio, banheiro, corredores ou qualquer área interna do recinto.
- 7.15. Será excluído do **concurso público** e **DECLASSIFICADO** o candidato que:
- praticar qualquer das condutas vedadas no item anterior, sendo-lhe retirada a prova e lavrada a circunstância de sua desclassificação na **Ata de Prova**;
 - não comparecer para a realização da prova, conforme convocação oficial, seja qual for o motivo alegado;
 - apresentar-se fora de local, data e/ou do horário estabelecidos no **Edital de Convocação**;
 - não apresentar o documento de identificação conforme previsto neste edital;
 - não cumprir as instruções contidas no caderno de questões de provas ou determinadas pelo **Fiscal de Prova** ou pelo **Coordenador Geral**;
 - não devolver ao **Fiscal de Prova**, segundo critérios estabelecidos neste edital, o caderno de provas, o cartão de respostas ou qualquer material de aplicação e de correção das provas;
 - ausentar-se da sala de provas, a qualquer tempo, portando as folhas de respostas e/ou cadernos de questões;
 - perturbar, de qualquer modo, a ordem dos trabalhos;
 - tratar com descortesia ou de forma violenta os demais candidatos ou qualquer membro da equipe encarregada da aplicação da prova;
 - utilizar ou tentar utilizar meios fraudulentos ou ilegais para obter aprovação própria ou de terceiros, em qualquer etapa do **concurso público**;
 - for constatado, após as provas, por meio eletrônico, estatístico, visual, grafológico ou por investigação policial, ter-se utilizado procedimentos ilícitos, sendo suas provas anuladas e automaticamente eliminado do **concurso público**.
- 7.16. O candidato deverá lavrar na **Ata de Prova** eventual circunstância que considere irregular em relação à aplicação das provas, sendo este o instrumento para análise e deliberação em relação ao fato, não sendo considerado posterior contestação contra os procedimentos de aplicação da **Prova Objetiva** que não tiver respaldado pela prévia lavratura em ata.
- 7.17. A condição de saúde do candidato no dia da aplicação da prova será de sua exclusiva responsabilidade. Ocorrendo alguma emergência, o candidato será encaminhado para atendimento médico local ou ao médico de sua confiança. A **Equipe de Coordenação** responsáveis pela aplicação das provas dará todo apoio que for necessário. Caso exista a necessidade do candidato se ausentar para atendimento médico ou hospitalar, não poderá retornar ao local de sua prova, sendo eliminado do **concurso público**.
- 7.18. Os últimos candidatos a encerrarem as provas em cada sala (em quantidade mínima de dois), deverão permanecer para atestar o fechamento do envelope contendo a documentação referente às provas, devendo:
- conferir a quantidade de cartões de respostas com a lista de presença;
 - verificar se todos os campos da lista de presença estão assinados ou contém a inscrição "ausente", se for o caso;



c) verificar se a ata da prova registra a quantidade correta de candidatos ausentes e presentes, bem como outras ocorrências lavradas pelo Fiscal de Prova, assinando-a em conjunto com este;

d) assinar o verso dos cartões de respostas de todos os candidatos presentes;

e) assinar o verso dos cartões de respostas dos candidatos ausentes, após a inutilização dos campos destinados ao registro das respostas;

f) verificar a inserção no envelope de fechamento, da lista de presença, dos cartões de respostas e da ata da prova, e assinar o lacre do envelope com o **Fiscal de Prova**.

7.18.1. O candidato que se recusar a participar dos procedimentos de lacração do envelope de sua sala, será **DECLASSIFICADO** do concurso público. Neste caso, o Fiscal de Prova chamará o Coordenador e/ou o Auxiliar de Coordenação para lavrar o evento na Ata da Prova e executar os procedimentos de lacração do envelope.

7.19. Eventuais casos omissos, situações e circunstâncias supervenientes referentes a aplicação das provas serão dirimidas pelo **Coordenador Geral**, que é a autoridade competente *in loco* para efetuar as gestões que julgar necessárias ao bom andamento dos procedimentos.

7.20. **A partir das 20 horas do dia da aplicação das Provas Objetivas**, o candidato poderá consultar o **Gabarito** e o **Caderno de Provas** no site www.publicconsult.com.br. O **Gabarito** poderá ser acessado através do "**Painel do Candidato**", na área de "**Editais e Publicações**" do respectivo concurso público. O **Caderno de Provas** poderá ser acessado através do "**Painel do Candidato**" na área de "**Anexos**" do respectivo concurso público, e ficará disponível para consulta exclusivamente durante o prazo de interposição de recursos contra questões e gabarito. Não serão informados resultados por telefone ou outro meio de comunicação.

7.21. **A pontuação do candidato na Prova Objetiva** será obtida através do somatório das notas obtidas em cada disciplina da prova; os pontos referentes a cada disciplina serão obtidos através da multiplicação da quantidade de respostas corretas pelo peso respectivo da disciplina, conforme o **item 7.1** deste edital.

7.22. Será considerado **CLASSIFICADO** na Prova Objetiva, o candidato que obtiver no mínimo **50 pontos**.

7.23. Será considerado **DECLASSIFICADO** na Prova Objetiva, o candidato:

a) ausente;

b) que obtiver **menos de 50 pontos**;

c) que for excluído pelo Fiscal de Sala pelo descumprimento das disposições deste edital no dia da realização da prova;

d) que apresentar informação ou documentação considerada pela Banca Examinadora ou pela Comissão de Concurso Público como irregular para comprovação da inscrição, comprovação de requisitos ou identificação no dia das provas.

8. DOS RECURSOS ADMINISTRATIVOS

8.1. Caberá recurso administrativo:

8.1.1. **Nos 2 dias úteis seguintes à data das respectivas divulgações**, em relação:

a) ao **Edital de Abertura de Inscrições**;

b) ao **Edital de Indeferimento das Requisições de Isenção de Inscrição**;

c) ao **Edital de Indeferimento de Inscrições**;

d) à **Prova Objetiva**.

8.1.2. **Nos 5 dias corridos contados da publicação do Edital de Classificação Provisória no Boletim Oficial do Município**, o candidato poderá apresentar recurso, o qual só será admitido em caso de correção de notório erro de fato; caso provido o recurso, a classificação final poderá eventualmente ser alterada, caso se verifique a ocorrência de algum lapso exclusivamente formal que tenha alterado a correta alocação dos candidatos nas listagens classificatórias, o que será objeto de divulgação de **Edital de Classificação Final**, após anuência da Banca Examinadora e da Comissão do Concurso Público.

8.2. Os recursos administrativos deverão ser efetuados exclusivamente através do site www.publicconsult.com.br. Para interposição do recurso, o candidato deverá, no site referido, acessar o **PAINEL DO CANDIDATO** informando seu CPF e senha, selecionar o **Concurso Público Nº 001/2020 da Prefeitura de Jacareí**, e após, clicar no **link** do **recurso** que será disponibilizado somente durante o prazo estabelecido no **item 8.1**. A partir daí, será aberto o formulário de recurso que deverá ser completado com os dados requisitados e, no qual deverão ser oferecidas as razões do recurso, de forma objetiva e devidamente embasadas.

8.3. O embasamento referente aos recursos da prova objetiva deverá referenciar a bibliografia eventualmente utilizada de forma completa (obra, autor, páginas), devendo-se, quando possível, disponibilizar o **link** para acesso das informações ofertadas, não sendo possível, no entanto, anexar arquivos de qualquer formato. Prevalecerá na análise dos recursos a bibliografia referencial indicada no conteúdo programático e/ou no enunciado da questão, em relação a qualquer outra apresentada.

8.3.1. Lapsos de indicação de numeração de páginas de obras de referência ou de normas, bem como pequenos erros de impressão, não terão o condão de anular questões cujo conteúdo esteja elaborado de forma a não prejudicar o entendimento geral dos candidatos. Tais situações serão eventualmente deliberadas pela Banca Examinadora do Concurso.

8.4. Serão **INDEFERIDOS** os recursos:

a) que, segundo análise da Banca Examinadora, não tiverem o condão de alterar a resposta divulgada no gabarito;

b) interpostos através de e-mail, fax ou por outras formas, meios e prazos não estipulados

neste edital;

c) que não se referirem à questão indicada no formulário do recurso;

d) que não apresentarem requerimento específico (anulação ou mudança de alternativa);

e) que não apresentarem fundamentação e/ou embasamento bibliográfico;

f) que não corresponderem à fase recursal em curso, no momento da sua interposição;

g) que pleitearem alternativa de resposta igual à divulgada no Gabarito.

8.5. O provimento de recursos interpostos dentro das especificações poderá, eventualmente, alterar a nota e/ou classificação inicial obtida pelos candidatos para uma nota e/ou classificação superior ou inferior; ou ainda acarretar a classificação e/ou desclassificação de candidatos em virtude da alteração das suas notas em relação à pontuação mínima exigida para a classificação.

8.6. Os pontos relativos às questões eventualmente anuladas das provas objetivas serão atribuídos a todos os candidatos presentes à prova. As questões que, em virtude dos recursos apresentados, tiverem resposta alterada, acarretarão o reprocessamento do resultado, podendo alterar a ordem de classificação provisória dos candidatos.

8.7. O **Edital de Resultado dos Recursos**, contendo as deliberações decorrentes de recursos interpostos, será publicado nos sites www.publicconsult.com.br e www.jacarei.sp.gov.br, juntamente com os editais contendo eventuais retificações dos resultados relativos àquela fase e o **Gabarito - Retificado**, se for o caso.

8.8. A análise da deliberação de cada recurso será disponibilizada ao recorrente impetrante na área de "**Recursos**" do **Painel do Candidato**, no site www.publicconsult.com.br. O relatório analítico dos recursos de cada fase do concurso público, contendo as razões das deliberações da Banca Examinadora, será anexado ao Relatório Final do Concurso encaminhado à **Prefeitura de Jacareí**.

9. DA PONTUAÇÃO, DA CLASSIFICAÇÃO E DO DESEMPATE

9.1. **A pontuação da Prova Objetiva** será apurada através do somatório dos pontos obtidos pelo candidato em cada disciplina da prova; a pontuação referente a cada disciplina será obtida pela multiplicação da quantidade de respostas corretas pelo peso respectivo da disciplina, conforme o **item 7.1** deste edital, sendo **CLASSIFICADO** o candidato que obtiver pontuação equivalente àquela indicada no **item 7.22** do edital.

9.2. No caso de **empate na classificação**, será processado o **desempate** tendo preferência, sucessivamente, o candidato:

a) com idade mais elevada, desde que igual ou superior a 60 anos, entre aqueles na mesma faixa etária e frente aos demais candidatos, nos termos da Lei Federal nº 10.741/2003;

b) que obtiver maior pontuação nas questões de Conhecimentos Específicos;

c) que obtiver a maior pontuação nas questões de Legislação de Saúde Pública, quando aplicável;

d) que obtiver a maior pontuação nas questões de Noções de Informática, quando aplicável;

e) que obtiver a maior pontuação nas questões de Língua Portuguesa e Interpretação de Textos;

f) que obtiver a maior pontuação nas questões de Matemática e Raciocínio Lógico Quantitativo;

g) mais idoso entre aqueles com idade inferior a 60 anos;

h) vencedor de sorteio público a ser realizado pela **Comissão do Concurso Público**, caso persista o empate após a aplicação dos critérios precedentes.

9.3. O **Edital de Classificação Provisória** será publicado nos sites www.publicconsult.com.br e www.jacarei.sp.gov.br, e no **Boletim Oficial do Município de Jacareí** (<https://boletinsoficiais.geosiap.net/pmjacarei/public/publicacoes>), sendo apresentado da seguinte forma:

a) **Anexo I - Classificação Provisória - Geral**;

b) **Anexo II - Classificação Provisória - Candidatos Portadores de Deficiência**;

c) **Anexo III - Candidatos Não Classificados** (contemplando apenas o número de inscrição dos candidatos e a respectiva pontuação).

9.4. O **Edital de Classificação Final** será publicado nos sites www.publicconsult.com.br e www.jacarei.sp.gov.br, e, juntamente com a **homologação do concurso público**, no **Boletim Oficial do Município de Jacareí** (<https://boletinsoficiais.geosiap.net/pmjacarei/public/publicacoes>), sendo apresentado da seguinte forma:

a) **Anexo I - Classificação Final - Geral**;

b) **Anexo II - Classificação Final - Candidatos Portadores de Deficiência**.

9.5. Da **Classificação Final não caberá recurso administrativo**, porém a mesma poderá eventualmente ser alterada caso se verifique a ocorrência de algum lapso exclusivamente formal que tenha alterado a correta alocação dos candidatos nas listagens classificatórias, o que será objeto de divulgação de **Edital de Classificação Final - Retificado** contendo as devidas razões, após anuência da Banca Examinadora e da Comissão do Concurso Público, através dos mesmos meios de divulgação dos editais de classificação final.

9.6. Poderá o Secretário de Administração e Recursos Humanos nos casos de interesse público avocar a competência da decisão final quanto aos recursos, na forma do § 2º do art. 25 do Decreto nº 639/2003 alterado pelo Decreto nº 994/2020.

10. DA CONVOCAÇÃO E COMPROVAÇÃO DE REQUISITOS PARA PROVIMENTO DO CARGO

10.1. O candidato aprovado será empossado apenas se **atender às seguintes exigências, a serem comprovadas por ocasião da nomeação**:

a) ser brasileiro nato ou naturalizado; ou gozar das prerrogativas previstas no artigo 12 da Constituição Federal e demais disposições legais, no caso de estrangeiro ou cidadão português a quem tenha sido deferida a igualdade nas condições previstas pelo Decreto



Federal nº 70.436/72;

- b) ter idade mínima de 18 anos completos; atender as condições de escolaridade e demais requisitos prescritos para o cargo, determinados no **item 1.1** deste edital;
- c) gozar de saúde física e mental compatíveis com as atividades a serem desempenhadas no exercício do cargo, comprovada em prévia inspeção médica oficial;
- d) estar quite com o Serviço Militar se for do sexo masculino;
- e) ser eleitor e estar quite com a Justiça Eleitoral;
- f) estar com o CPF regularizado junto à Receita Federal;
- g) estar no gozo dos direitos civis e políticos;
- h) não registrar antecedentes criminais em que tenha sido condenado por crime doloso nem estar cumprindo pena em liberdade;
- i) Não ter sido condenado por crime contra o patrimônio ou a Administração Pública, nem ter sido demitido por ato de improbidade "a bem do serviço público" mediante decisão transitada em julgado em qualquer esfera governamental;
- j) Não possuir vínculo com qualquer órgão ou entidade da Administração Pública que impossibilite acumulação de cargos, empregos e funções, ressalvados os casos contidos nas alíneas "a", "b" e "c", inc. XVI, do art. 37, da Constituição Federal, inclusive no que concerne à compatibilidade de horários;
- k) não ser aposentado por invalidez, não estar em idade de aposentadoria compulsória (75 anos ou mais) ou receber proventos de aposentadoria decorrentes dos artigos 40, 42 e 142, ressalvados os casos que permitam a acumulação dos proventos com a remuneração de cargos, empregos, funções, cargos eletivos e cargos em comissão declarados em lei de livre nomeação e exoneração, na forma da Constituição Federal.

10.2. A comprovação dos referidos requisitos é essencial para a posse, devendo o **candidato classificado se apresentar a Diretoria de Recursos Humanos da Prefeitura de Jacareí, munido dos documentos originais e respectivas cópias exigidas no ato da convocação, a seguir:**

- a) Carteira de Identidade (RG);
- b) Comprovação de situação cadastral no CPF;
- c) Certidão de PIS/PASEP ativo;
- d) Título de eleitor e Certidão de quitação eleitoral emitida pelo site do Tribunal Eleitoral;
- e) Certificado de Reservista;
- f) Carteira Nacional de Habilitação em vigor, quando for requisito para o cargo;
- g) Carteira de Trabalho e Previdência Social com cópia da página da foto e da página de identificação; cópia de todos os registros de cargos anteriores ou extrato do CNIS – Cadastro Nacional de Informações Sociais expedido pelo site www.meuins.gov.br;
- h) Certidão de Nascimento, ou Casamento, ou Casamento com Averbação (se separado ou divorciado);
- i) Certidão de Nascimento dos filhos menores de 18 anos ou inválidos de qualquer idade e respectivos CPF;
- j) Atestado de Vacinação atualizado dos filhos menores de 5 anos;
- k) Comprovante de escolaridade do candidato e outras exigências previstas no edital do **concurso público** (diplomas, certificados, CNH, etc., conforme requisitos mínimos do cargo);
- l) Comprovante de residência atualizado (emitido no prazo máximo de 90 dias);
- m) Declaração de não cumulatividade de cargos, empregos e funções públicas ou de proventos de aposentadoria (a ser fornecido pela Prefeitura).
- n) Consulta qualificação cadastral E-social a ser emitido no site <http://consultacadastral.inss.gov.br/Esocial/pages/index.xhtml>.

10.3. Não serão aceitos protocolos dos documentos exigidos, nem a apresentação apenas das suas fotocópias, mesmo que autenticadas.

10.4. Os candidatos classificados serão convocados a critério da Administração, conforme o número de vagas existentes, seguindo rigorosamente a ordem de classificação, respeitando-se o limite das vagas destinadas aos candidatos com deficiência, na forma do **item 3 deste edital**.

10.5. A convocação ocorrerá por meio de portaria de nomeação publicada no **Boletim Oficial do Município de Jacareí** (<https://boletinsoficiais.geosiap.net/pmjacarei/public/publicacoes>), facultado o envio de e-mail ou contato por telefone, caso não se localize o candidato através dos meios precedentes, sendo obrigação do candidato classificado manter atualizados seus dados cadastrais junto a **Diretoria de Recursos Humanos da Prefeitura de Jacareí** durante a validade do **concurso público**, não lhe cabendo qualquer reclamação caso não seja possível ao órgão competente convocá-lo por falta da referida atualização.

10.6. O candidato formalmente convocado que não se apresentar no prazo determinado, ou que deixar de fornecer qualquer um dos documentos comprobatórios, perderá o direito à vaga, prosseguindo-se à nomeação dos demais candidatos aprovados, observada a ordem classificatória.

10.7. Somente será investido no cargo o candidato que for julgado apto física e mentalmente para o seu exercício, após submeter-se a exames médicos, de caráter eliminatório, a serem realizados por ocasião da convocação por médico designado pela Administração. O candidato cuja deficiência for considerada incompatível com o desempenho das funções será desclassificado.

10.8. A inexistência das informações ou irregularidade nos documentos apresentados por ocasião da posse, mesmo que constatadas após a nomeação, acarretarão processo administrativo visando à nulidade do provimento da vaga, sem prejuízo de outras medidas de ordem administrativa, civil e criminal contra o candidato que promover a fraude documental.

11. DAS DISPOSIÇÕES GERAIS E FINAIS

11.1. A inscrição do candidato implica a aceitação de todas as disposições estabelecidas neste edital e na legislação vigente, não podendo alegar desconhecimento de qualquer natureza.

11.2. Qualquer regra prevista neste edital poderá ser alterada antes da realização das provas, mediante a divulgação oficial do item atualizado. Alterações de natureza meramente formal, relativas à retificação de erros ou lapsos, serão efetuadas através de publicação de **Edital de Abertura de Inscrições - Retificado** nos sites www.publicconsult.com.br e www.jacarei.sp.gov.br. Além da publicação através dos meios especificados, são matérias de publicação obrigatória no **Boletim Oficial do Município de Jacareí** (<https://boletinsoficiais.geosiap.net/pmjacarei/public/publicacoes>).

a) O **Edital de Abertura de Inscrições - Completo**;

b) Eventuais retificações no **Edital de Abertura de Inscrições** que impliquem em alteração substanciais nas condições de inscrição, preparação, aplicação ou participação nas provas por parte dos candidatos, as quais serão divulgadas através de **Edital de Retificação**;

c) O **Edital de Convocação para as Provas - Completo**;

d) O **Edital de Classificação Provisória - Completo**;

e) O **Edital de Classificação Final - Completo**;

f) A **homologação do concurso público** por parte da autoridade competente.

11.3. A execução dos serviços técnicos referentes a este **concurso público**, incluindo a elaboração das provas, sua aplicação e correção, bem como a classificação dos candidatos aprovados, ficará sob responsabilidade da empresa **Publicconsult ACP EPP**, devidamente contratada para tal fim.

11.4. Os casos omissos serão dirimidos pela **Comissão do Concurso Público nomeada pela Portaria nº 3.807/2020, ad referendum do Secretário de Administração e Recursos Humanos**.

11.5. A versão integral do presente edital estará disponível para consulta nos sites www.publicconsult.com.br e www.jacarei.sp.gov.br, e no **Boletim Oficial do Município de Jacareí** (<https://boletinsoficiais.geosiap.net/pmjacarei/public/publicacoes>).

Jacareí, 18 de março de 2020.

IZAÍAS JOSÉ DE SANTANA

Prefeito de Jacareí

ANEXO I – ATRIBUIÇÕES FUNCIONAIS

ANEXO I – ATRIBUIÇÕES FUNCIONAIS	
Agente Social	<p>Descrição das atribuições Lei nº 3.618/1995</p> <p>Realizar ações de educação social para as crianças e adolescentes, atuando a nível complementar, no processo de sua formação de cidadania futura; abordar e acompanhar crianças e adolescentes que se encontram em situação de Rua e ou frequentando Programas da S.M.E., no sentido de possibilitar-lhes o acesso aos equipamentos sociais existentes, efetuando contatos que propiciem a prática de atividades escolares, esportivas, recreativas e culturais; discutir e refletir com as crianças e os adolescentes os problemas que enfrentam, objetivando ajudá-los na descoberta de caminhos de solução, orientando-os como agir, através de programas de acompanhamento familiar e social encaminhando-os à programas segundo demandas de realidade; realizar visitas domiciliares às famílias das crianças e adolescentes, quando necessários divulgando programas para a mobilização da comunidade, na participação de soluções de seus problemas; participar de cursos, palestras e seminários que envolvam a problemática da criança e do adolescente e/ou participando de comissões de trabalhos técnicos solicitados pela chefia; trabalhar com o grupo, em grupo, visando sempre uma organização mais ampla e facilitando à chefia, a administração dos programas de acompanhamento familiar e social; estimular a criança e ao adolescente a se interessar por sua escolarização, visando garantir condições futuras do exercício da cidadania e seguindo uma linha de atuação, orientada pela chefia; desenvolver atividades educativas complementares ao horário escolar, viabilizando recursos necessários junto à chefia, selecionando dados e informações a serem enviados ao Chefe de Divisão, na montagem do mapa de resultados; executar outras tarefas pertinentes a critério de seu superior.</p>
Auxiliar em Saúde Bucal	<p>Descrição das atribuições Lei nº 6.193/2018</p> <p>Organizar e executar atividades de higiene bucal; processar filme radiográfico; preparar o paciente para o atendimento; auxiliar e instrumentar os profissionais nas intervenções clínicas, inclusive em ambientes hospitalares; manipular materiais de uso odontológico; selecionar moldeiras; preparar modelos em gesso; registrar dados e participar da análise das informações relacionadas ao controle administrativo em saúde bucal; executar limpeza, assepsia, desinfecção e esterilização do instrumental, equipamentos odontológicos e do ambiente de trabalho; realizar o acolhimento do paciente nos serviços de saúde bucal; aplicar medidas de biossegurança no armazenamento, transporte, manuseio e descarte de produtos e resíduos odontológicos; desenvolver ações de promoção da saúde e prevenção de riscos ambientais e sanitários; realizar em equipe levantamento de necessidades em saúde bucal; e adotar medidas de biossegurança visando ao controle de infecção.</p>



Assistente Social	Descrição das atribuições Lei nº 2.915/1991 Realizar ou orientar estudos ou programas de Serviço Social; preparar e executar programas de trabalho referentes ao serviço social; orientar e coordenar os trabalhos de encaminhamento de pacientes a hospitais; planejar e promover estudos socioeconômico das famílias de crianças e adolescentes atendidos por Programas Municipais; fazer levantamentos socioeconômicos com vistas a planejamento habitacional na comunidade; outras atribuições correlatas que lhe forem determinadas pelos superiores.
Bibliotecário	Descrição das atribuições Lei nº 4.042/1997 Planejar e executar a aquisição de material bibliográfico, consultando catálogos de editoras, bibliografia e leitores, e efetuando a compra, permuta e doação de documentos, para atualizar o acervo da biblioteca; executar serviços de catalogação e classificação de manuscritos, livros raros ou preciosos, mapotecas, publicações oficiais e seriados, bibliografia e referência, utilizando regras e sistemas específicos, para armazenar e recuperar informações e colocá-las à disposição dos usuários; organizar fichários, catálogos e índices, utilizando fichas padrões ou processos mecanizados, para possibilitar o armazenamento, busca e recuperação da informação; orientar o usuário, indicando-lhe as fontes de informações, para facilitar as consultas; organizar o serviço de intercâmbio, filiando-se a organismos, federações, associações, centros de documentação e a outras bibliotecas, para tornar possível a troca de informações; supervisionar os trabalhos de encadernação e restauração de livros e demais documentos, dando a orientação técnica às pessoas que executam as referidas tarefas, para assegurar a conservação do material bibliográfico; difundir o acervo da biblioteca, organizando exposições e distribuindo catálogos, para despertar no público maior interesse pela leitura; executar tarefas correlatas, determinadas pelo superior imediato.
Biomédico	Descrição das atribuições Lei nº 4.263/1999 Atividade de nível superior de natureza especializada envolvendo supervisão, coordenação e execução, em grau de maior complexidade referente a trabalho, estudos e pesquisas a nível tecnológico, bem como nas atividades complementares de diagnósticos e laboratórios que apoiam a profissão médica; realizar exames de hematologia, microbiologia, imunologia, parasitologia, bioquímica, anatomia patológica, exames microbiológicos e virologia, líquidos corporais (urina, liquor), hormônios, coleta de materiais, meios de cultura e esterilização; manipular radioisótopos ou radio fármacos para uso de diagnósticos e terapêutica, armazenamento de sangue e realizar todas as reações sorológicas para a transfusão de sangue (Banco de Sangue); coletar, armazenar e realizar todas as reações sorológicas, teste de esterilidade e controle de qualidade do material usado para o armazenamento e reagentes para o diagnóstico das reações imunológicas; realizar citologia esfroliativa para fins de diagnósticos e exames profiláticos; executar exames preventivos, visando as doenças endêmicas, epidêmicas e cosmopolita, em doenças assintomáticas; auxiliar o médico em hemodiálise e transfusões; realizar análise físico-químicas e micro bióticas de interesse para o saneamento do meio ambiente realizar pesquisas e controle microbiológico e imunológico, esterilidade, pureza, composição ou atividade e produtos de uso parenteral, vacinas antitoxinas e antibióticos; realizar pesquisas científicas no domínio das áreas físicas, químicas, biológicas e bioquímicas de interesse da saúde pública; colaborar na realização de estudos de substâncias de interesse da saúde pública; participar de equipes na área de saúde; assessorar autoridades em assuntos de sua competência; manter fichário de produtos químicos e biológicos; fornecer dados estatísticos de suas atividades; desempenhar tarefas semelhantes.
Contador	Descrição das atribuições Lei nº 6.312/2019 Planejar, dirigir e executar trabalhos inerentes à Contabilidade Pública, organizando e supervisionando os referidos trabalhos e realizando tarefas pertinentes para apurar os elementos necessários ao controle e apresentação da situação patrimonial, econômica e financeira; exercer o controle contábil da execução do orçamento em todas as suas fases, procedendo ao empenho prévio das despesas; escriturar sintética e analiticamente os lançamentos relativos às operações contábeis, em livros ou fichas próprias, visando demonstrar a receita e a despesa; levantar os balanços, balancetes, conforme determinação legal; colaborar na tomada de contas dos agentes responsáveis, quando for o caso; exercer a supervisão técnica; assinar, juntamente com o Diretor do Departamento Administrativo-Financeiro e/ou Presidente, balanços e outros documentos legais; visar mapas, resumos e outros documentos elaborados para serem apresentados ou fornecidos pelo Setor Contábil; comunicar ao Diretor Administrativo-Financeiro, com a devida antecedência sobre a posição das dotações orçamentárias; fornecer elementos, quando solicitados, para a redação final da proposta orçamentária ou para a cobertura de créditos adicionais; manter controle dos depósitos e retiradas bancárias, conferindo os extratos de contas correntes, bem como propondo as providências que se fizerem necessárias; promover a anulação do empenho, quando tal medida se justificar, comunicando o fato ao setor interessado; promover a liquidação da despesa, bem como a conferência de todos os elementos dos processos respectivos; executar outras tarefas correlatas que lhes forem determinadas pelos superiores.
Dentista 20h- Cirurgia e Traumatologia Buco Maxilo Facial	Descrição das atribuições Lei nº 4.263/1999 Diagnosticar e tratar afecções da boca, dentes e região maxilofacial, utilizando processos clínicos ou cirúrgicos, para promover e recuperar a saúde bucal e geral; examinar os dentes e a cavidade bucal, utilizando aparelhos, ou por via direta verificar a presença de cáries e outras afecções quanto à extensão e profundidade, valendo-se de instrumentos especiais, exames laboratoriais e/ou radiológicos, para estabelecer o plano de tratamento; aplicar anestesia troncular, gengival ou tópica, utilizando medicamentos anestésicos, para dar conforto ao cliente e facilitar o tratamento; extrair raízes e dentes utilizando fórceps, alavanca e outros instrumentos especiais, para prevenir infecções mais graves; remover cáries e restaurar os dentes preparados empregando instrumentos, aparelhos e substâncias especiais, como amálgama, cimento, porcelana e outras para evitar o agravamento do processo e restabelecer a forma e a função do dente; fazer a limpeza profilática dos dentes e gengivas, extraindo tártaro, para eliminar a instalação de focos de infecção; substituir ou restaurar partes da coroa dentária para facilitar a mastigação e restabelecer a estética; tratar de afecções da boca, usando procedimentos clínicos, cirúrgicos e/ou protéticos, para promover a conservação dos dentes e gengiva; fazer perícia odontoadministrativa, examinando a cavidade bucal e os dentes, a fim de fornecer atestados para admissão de empregados a serviços, concessão de licenças, abono de faltas e outros; fazer perícia odontolegal, examinando a cavidade bucal e os dentes, para fornecer laudos, responder a quesitos e dar outras informações; registrar dados coletados, lançando-os em fichas individuais, para acompanhar a evolução do tratamento; aconselhar aos clientes os cuidados de higiene, entrevistando-os, para orientá-los na proteção dos dentes e gengivas; realizar tratamentos especiais, servindo-se da prótese e de outros meios, para recuperar perdas de tecidos moles ou ósseos; prescrever ou administrar, determinando via oral ou parenteral, para prevenir hemorragia pós-cirúrgica ou avulsão, ou tratar de infecções da boca e dentes; diagnosticar a má conclusão dos dentes, examinando-os por ocasião da consulta ou tratamento, para encaminhar o caso ao especialista em ortodontia; fazer radiografias dentárias e oclusais, para estabelecer diagnóstico dos dentes, maxilares e ossos da face; outras atribuições correlatas que lhe forem determinadas pelos superiores.
Dentista 20h- Endodontia	
Dentista 20h- Estomatologia	
Dentista 20h- Odontopediatria	
Dentista 20h- Especialidade em PCD's	
Dentista 20h- Periodontia	
Dentista 20h- Especialidade em Prótese	
Dentista 40h	
Enfermeiro	Descrição das atribuições Lei nº 4.263/1999 Planejar, organizar, supervisionar e executar serviços de enfermagem, empregando processos de rotina e/ou específicos para possibilitar a proteção e a recuperação de saúde individual ou coletiva; identificar as necessidades de enfermagem, realizando entrevistas, participando de reuniões e através de observação sistematizada, para preservar e recuperar a saúde; elaborar plano de enfermagem baseando-se nas necessidades identificadas, para determinar a assistência a ser prestada pela equipe de enfermagem no período de trabalho; executar diversas tarefas, como administração de sangue, plasma, controle de pressão venosa, monitorização e aplicação de respiradores artificiais, prestação de cuidados de conforto, movimentação ativa e passiva de higiene pessoal, aplicação de diálise peritoneal, gasoterapia, cateterismo, instilações, lavagens de estômago, vesical e outros tratamentos; preparar o paciente, o material e o ambiente, para assegurar maior eficiência na realização dos exames e tratamentos; efetuar testes de sensibilidade, aplicando substâncias alergênicas e fazendo leitura das reações para obter subsídios diagnósticos; fazer curativos, imobilizações especiais e ministrar medicamentos e tratamentos em situações de emergência; fazer estudos e previsão de pessoal e materiais necessários às atividades, elaborando escalas de serviço e atribuições diárias e controlando equipamentos e materiais; coordenar e supervisionar o pessoal da equipe de enfermagem; assessorar em assuntos de enfermagem, emitindo pareceres para realizar levantamentos, identificar problemas, estudar soluções, elaborar programas e projetos e desenvolver pesquisas; registrar as observações, tratamentos executados e ocorrências verificadas em relação ao paciente, anotando-as no prontuário hospitalar, ficha de ambulatório, relatório de enfermagem da unidade ou relatório geral, para documentar a evolução terapêutica e a pesquisa; executar tarefas correlatas a critério da chefia imediata.
Engenheiro Civil- Área Sanitária	Descrição das atribuições Lei nº 4.263/1999 Analisar projetos particulares com base no Código Sanitário, planejar, coordenar, controlar e executar estudos técnicos, de engenharia Sanitária; emitir laudos e pareceres sobre matéria de sua competência; examinar e emitir pareceres em projetos elaborados por terceiros, com base no Código Sanitário; elaborar relatórios das atividades desenvolvidas; analisar plantas de construções particulares de acordo com o Código Sanitário; fiscalizar obras, acompanhando o serviço e observando especificações técnicas, contidas no Código Sanitário; realizar outras tarefas correlatas que lhe forem atribuídas, a critério da chefia imediata.



Farmacêutico	Descrição das atribuições Lei nº 4.263/1999 Preparar produtos farmacêuticos para suprir a Rede Pública, baseando-se em fórmulas pré-estabelecidas, para atender a receita médica, odontológica e veterinária; utilizar aparelhos de medição, manuseando cálices, pipetas, buretas e outros, para precisão em fórmulas pré-estabelecidas; pesar princípios ativos, de acordo com normas farmacêuticas. Misturar princípios ativos, com seus coadjuvantes e outros conforme técnicas farmacêuticas; acondicionar os medicamentos em embalagens apropriadas para o consumo adequado dos usuários; identificar nas várias fases do processo, possíveis falhas de procedimento; comunicar a seus superiores, através de relatórios, todo processo farmacêutico; zelar pelos equipamentos utilizados, controlando a limpeza e utilização de materiais; exercer outras atividades correlatas determinadas pela chefia.
Fiscal Sanitário	Descrição das atribuições Lei nº 4.263/1999 Fiscalizar a higiene do Município, atuar infratores e orientar sobre os hábitos de higiene necessários para a preservação da saúde pública; conhecer a legislação vigente sobre o assunto, notadamente a parte relacionada à Vigilância Sanitária; colaborar com superiores hierárquicos prestando as informações necessárias; auxiliar o Supervisor Sanitário em assuntos relativos a Vigilância Sanitária de acordo com a legislação; efetuar inspeção que lhe for determinada, informando os resultados propondo medidas; prestar informações nos casos de interposição de recursos contra aplicação de penalidade ou dos casos de requerimento, solicitando benefício da lei; colher amostras de alimentos e embalagens para análise; elaborar e entregar diariamente o Boletim de Serviços Executados; lavrar auto de infração quando necessário; orientar e acompanhar os serviços individuais de abastecimento de água, destino de dejetos, lixo, higiene de alimentação; efetuar fiscalização e avaliação sobre o controle de vetores e roedores, poluição no meio ambiente de recreação, logradouros públicos, redigindo relatório; observar a escala de serviço interno e externo, bem como roteiro de trabalho estabelecido pelo Chefe imediato; participar de reuniões técnicas administrativas quando solicitado; efetuar fiscalização em residências, conjuntos residenciais, quando solicitado; fiscalizar criação de animais, assim como seus habitats quando nocivos à Saúde Coletiva ou incômodo a vizinhança efetuar fiscalização de rotina ou quando solicitado à estabelecimentos de gêneros alimentícios, assim como Mercados e Feiras Livres, observando os princípios de higiene para promoção da Saúde Pública; efetuar fiscalização sanitária em estabelecimentos públicos que manuseie alimento para alimentação coletiva; efetuar fiscalização sanitária em estabelecimentos de gêneros alimentícios para efeito de liberação de alvarás e outros documentos; promover vistoria em veículos que transportam produtos de gêneros alimentícios; executar outras atividades determinadas pelos seus superiores, relacionados ao seu campo de trabalho.
Fisioterapeuta	Descrição das atribuições Lei nº 4.263/1999 Planejar, programar, coordenar, executar, ordenar e supervisionar métodos e técnicas fisioterápicas que visem a saúde nos níveis primário, secundário e terciário, objetivando preservar, manter, desenvolver ou restaurar a integridade de órgão, sistema ou função do corpo humano; dirigir serviços e locais destinados a atividades fisioterápicas bem como a responsabilidade técnica pelo desempenho dessas atividades; preservar, ministrar e supervisionar terapia física; avaliar, reavaliar e determinar as condições de alta do cliente submetido a fisioterapia; elaborar testes específicos para avaliar níveis de capacidade funcional e sua aplicação; programar, orientar e avaliar atividades da vida diária e outras a serem assumidas e exercidas pelo cliente; orientar família do cliente e a comunidade quanto às condutas fisioterápicas a serem observadas para aceitação do indivíduo em seu meio; promover adaptação dos meios e materiais disponíveis, pessoais e ambientais para o desempenho do indivíduo; utilizar o emprego obrigatório de métodos específicos para a educação e reeducação funcional do sistema; levantar a população alvo às alterações morfológicas e funcionais com indicação de intervenção fisioterápica; introduzir aspectos relativos a fisioterapia na área de saúde pública; encaminhar casos que se fizerem necessários para atendimento especializado em serviços e referências; programar atividades específicas de fisioterapia dispensando atendimento individual e posteriormente em grupo; subsidiar a equipe de saúde quanto a projetos que venham a ser desenvolvidos, assegurando assim um desenvolvimento de forma uniforme e correta (com relação as atividades de fisioterapia); desenvolver uma integração com outros serviços e instituições visando o intercâmbio de experiências; preparar impressos, material audiovisual para atividades de fisioterapia; avaliar e controlar os resultados obtidos por meio de impressos adequados; avaliar as atividades e projetos específicos de fisioterapia; participar de maneira efetiva de estudos, programação, elaboração, implantação, execução e avaliação de projetos da equipe de saúde e também da equipe social; executar outras tarefas correlatas e afins.
Fonoaudiólogo	Descrição das atribuições Lei nº 4.263/1999 Diagnosticar, tratar, prevenir os problemas de fonação e audição; diagnosticar as patologias de linguagem e audição, realizando estudos, através de técnicas especiais para avaliação dos defeitos de linguagem e audição; reabilitar pacientes com problemas de linguagem e audição, utilizando a logopedia e audiologia através de sessões terapêuticas; criar condições de comunicações aos pacientes carentes utilizando a foniatria; participar de juntas de tratamento médicos, psicológicos para melhor avaliação de casos; emitir pareceres, avaliando necessidades de tratamento para encaminhamento a outros profissionais; outras atividades correlatas determinadas pelo superior.
Médico 20h - Infectologia	Descrição das atribuições Lei nº 2.915/1991 Prestar Assistência médica à população. Orientar e Supervisionar equipes auxiliares em atividades específicas; exercer a sua profissão conforme capacitação conferida pelo C.R.M.; dar atendimento médico local para o qual for designado conforme necessidade do serviço; participar dos programas propostos pela Secretaria; esclarecer sobre laudos médicos; participar do levantamento das necessidades do serviço de saúde e colaborar em suas soluções; realizar outras tarefas correlatas que lhe forem atribuídas pela chefia imediata.
Médico 20h - Psiquiatria	
Nutricionista	Descrição das atribuições Lei nº 2.915/1991 Planejar, coordenar e supervisionar serviços ou programas de nutrição no campo da educação, analisando carências alimentares e o conveniente aproveitamento dos recursos dietéticos, e controlando a estocagem, preparação, conservação e distribuição dos alimentos, a fim de contribuir para a melhoria proteica, racionalidade e economicidade dos regimes alimentares da população desta; avaliar diversos fatores relacionados com problemas de alimentação, como classe social, meio de vida e outros; proceder ao planejamento e elaboração de cardápios e dietas especiais, baseando-se na observação da aceitação dos alimentos pelos comensais e no estudo dos meios e técnicas de introdução gradativa de produtos naturais mais nutritivos e econômicos, para oferecer refeições balanceadas; programar e desenvolver o treinamento, em serviço, do pessoal auxiliar de nutrição, realizando entrevistas e reuniões e observando o nível de rendimento, de habilidade, de higiene e de aceitação dos alimentos pelos comensais, para racionalizar e melhorar o padrão técnico dos serviços; orientar o trabalho do pessoal auxiliar, supervisionando o preparo, distribuição das refeições, recebimento dos gêneros alimentícios, sua armazenagem e distribuição, para possibilitar um melhor rendimento do serviço; atuar no setor de nutrição dos programas de saúde, planejando e auxiliando sua preparação, para atender às necessidades de grupos particulares ou da coletividade; preparar programas de educação e de readaptação em matéria de nutrição, avaliando a alimentação de coletividades sadias e enfermas, para atender às necessidades individuais do grupo e inculzir bons hábitos alimentares; efetuar o registro das despesas e das pessoas que receberam refeições, fazendo anotações em formulários apropriados, para estimar o custo médio da alimentação; zelar pela ordem e manutenção de boas condições higiênicas, inclusive a extinção de moscas e insetos em todas as áreas e instalações relacionadas com o serviço de alimentação, orientando e supervisionando os funcionários e providenciando recursos adequados, para assegurar a confecção de alimentação sadia; promover conforto e a segurança do ambiente de trabalho, dando orientações a respeito, para prevenir acidentes; participar de comissões e grupos de trabalho encarregados da compra de gêneros alimentícios, alimentos semi preparados e refeições preparadas, aquisição de equipamentos, maquinaria e material específico, emitindo opiniões de acordo com seus conhecimentos teóricos e práticos, para garantir regularidade no serviço; outras atribuições correlatas determinadas pela chefia imediata.
Professor de Educação Física	Descrição das atribuições Lei nº 2.915/1991 Promover a prática da ginástica e outros exercícios físicos e de jogos em geral, entre pessoas interessadas, ensinar-lhes os princípios e regras técnicas dessas atividades esportivas e orientando a execução das mesmas, para possibilitar-lhes o desenvolvimento harmônico do corpo e a manutenção de boas condições físicas e mentais; estudar as necessidades e capacidade física dos alunos, atentando para a complexão orgânica dos mesmos, aplicando exercícios de verificação do tonorrespiratório e muscular ou examinando fichas médicas, para determinar um programa esportivo adequado; elaborar o programa de atividades esportivas, baseando-se na comprovação de necessidades e capacidade e nos objetivos visado, para ordenar a execução dessas atividades; instruir os alunos sobre os exercícios e jogos programados, inclusive sobre a utilização de aparelhos e instalações de esportes, fazendo demonstrações e acompanhando a execução dos mesmos pelos alunos, para assegurar o máximo aproveitamento e benefícios advindos desses exercícios; efetuar testes de avaliação física, cronometrando, após cada série de exercícios de jogos executados pelos alunos, os problemas surgidos, as soluções encontradas e outros dados importantes, para permitir o controle dessas atividades e avaliação de seus resultados; debater nas reuniões de planejamento, programas e métodos a serem adotados ou reformulados, comentando as situações, problemas de classe sob sua responsabilidade e emitindo opiniões a fim de contribuir para a fixação adequada de objetivos, recursos necessários e metodologia de ensino; elaborar o plano de aula, selecionando o assunto e determinando a metodologia; selecionar ou confeccionar o material didático a ser utilizado, valendo-se das próprias aptidões ou consultando manuais de instrução ou serviço de orientação pedagógica, para facilitar o ensino/aprendizado; outras atribuições correlatas que lhe forem determinadas pelos superiores.



Psicólogo	<p>Descrição das atribuições Lei nº 4.263/1999 Proceder o estudo e avaliação dos mecanismos de comportamento humano, elaborando e aplicando técnicas psicológicas, como testes para determinação de características afetivas, intelectuais, sensoriais ou motoras e outros métodos de verificação, para possibilitar a orientação, seleção e treinamento no campo profissional e o diagnóstico e terapia clínica; proceder formulação de hipótese e à sua comprovação experimental, observando a realidade e efetivando experiências de laboratório e de outra natureza, para obter elementos relevantes ao estudo dos processos de crescimento, inteligência, aprendizagem, personalidade e outros aspectos do comportamento humano e animal; analisar influência dos fatores hereditários, ambientais e de outra espécie que atuam sobre o indivíduo, entrevistando o paciente, consultando sua ficha de atendimento, aplicando testes, elaborando psicodiagnósticos e outros métodos de verificação, para orientar-se no diagnóstico e tratamento psicológico de certos distúrbios emocionais e de personalidade; promover a correção de distúrbios psíquicos, estudando características individuais e aplicando técnicas adequadas, para restabelecer os padrões normais de comportamento humano; elaborar e aplicar testes, utilizando seu conhecimento e prática dos métodos psicológicos, para determinar o nível de inteligência, faculdades, aptidões, traços de personalidade e outras características pessoais, possíveis desajustamentos ao meio social ou de trabalho ou outros problemas de ordem psíquica, e recomendar a terapia adequada; participar na elaboração de análises ocupacionais, observando as condições de trabalho e as funções e tarefas típicas de cada ocupação, para identificar as aptidões, conhecimentos e traços de personalidade compatíveis com as exigências da ocupação e estabelecer um processo de seleção e orientação no campo profissional; reunir informações a respeito de pacientes, transcrevendo os dados psicopatológicos obtidos em testes e exames, para fornecer a médicos analistas e psiquiatras subsídios indispensáveis ao diagnóstico e tratamento das respectivas enfermidades; diagnosticar a existência de possíveis problemas na área de psicomotricidade, disfunções cerebrais mínimas, disritmias, dislexias e outros distúrbios psíquicos, aplicando e interpretando provas e outros reativos psicológicos, para aconselhar o tratamento ou a forma de resolver as dificuldades momentâneas.</p>
Técnico de Enfermagem	<p>Descrição das atribuições Lei nº 4.263/1999 Planejar e executar serviços de enfermagem, empregando processos de rotina e/ou específicos, para possibilitar a proteção e a recuperação da saúde individual ou coletiva; executar tarefas de enfermagem, como administração de sangue e plasma, controle de pressão venosa, monitorização e preparo de material e montagem de equipamento para aplicação de respiradores artificiais, prestação de cuidados de conforto, movimentação ativa e passiva e de higiene pessoal, preparo de material, controle e curativos diálise peritoneal, gasoterapia, cateterismo, instilações, lavagens de estômago, vesicais e outros tratamentos, valendo-se dos seus conhecimentos técnicos, para proporcionar maior grau possível de bem estar físico, mental e social aos pacientes; executar tarefas complementares ao tratamento médico especializado em casos de cateterismos cardíacos, transplante de órgãos, hemodiálise e outros preparando o paciente, o material e o ambiente para assegurar maior eficiência na realização de exames e tratamentos; efetuar testes de sensibilidade, aplicando substâncias alérgicas e fazendo leitura das reações, para obter subsídios diagnósticos; fazer curativos, imobilizações especiais e ministrar medicamentos e tratamentos em situações de emergências, empregando técnicas usuais ou específicas para atenuar as consequências dessas situações; registrar as observações, tratamentos executados e ocorrências verificadas em relação ao paciente, anotando-as no prontuário, relatório de enfermagem da unidade ou relatório geral, para documentar a evolução da doença, possibilitar o controle de saúde, a orientação terapêutica e a pesquisa.</p>
Terapeuta Ocupacional	<p>Descrição das atribuições Lei nº 4.263/1999 Coordenar atividades construtivas para incapacitados físicos e mentais; capacitar o paciente a retornar as suas atividades dentro da comunidade; realizar anamnese, levantando dados do desenvolvimento físico, mental social e psicólogo, para avaliação do paciente; auxiliar no plano de tratamento, em conjunto com a equipe de reabilitação; selecionar atividades específicas para o paciente ou grupo de pacientes, observando as metas a serem atingidas; analisar as atividades desenvolvidas verificando a aceitação das mesmas pelo paciente ou pelo grupo; orientar a família do paciente, buscando apoio no treinamento realizado; selecionar material para atividades utilizando areia, pintura para canalizar agressividade, esculturas, confecções de utensílios para uso pessoal ou diário para elevar pragmatismo, atividades livres onde a escolha é do paciente para que o mesmo coloque para fora seus sentimentos; outras atividades correlatas determinadas pelo superior imediato.</p>
Técnico de Laboratório	<p>Descrição das atribuições Lei nº 4.263/1999 Executar diversas tarefas técnicas em laboratório, sob orientação do responsável da área; pesar, medir, misturar, filtrar e preparar materiais e substâncias diversas para investigação, análises ou experimentações; preparar pedaços de tecidos, secreções humanas, medicamentos, etc. para observação microscópica; preparar aparelhos, lâminas, equipamentos etc., para exames; executar exames e análises diversas, efetuando os testes necessários, procedendo os registros, cálculos e demais procedimentos e processamentos pertinentes; outras atribuições correlatas determinadas pela chefia.</p>

ANEXO II – CONTEÚDO PROGRAMÁTICO**• LÍNGUA PORTUGUESA E INTERPRETAÇÃO DE TEXTOS:**

Leitura e interpretação de textos literários e não literários – descrição, narração, dissertação, etc. **Gramática e Ortografia:** Novo acordo ortográfico da Língua Portuguesa. Fonética: Encontros vocálicos – ditongo, tritongo, hiato. Encontros consonantais. Dígrafos. Classificação das palavras quanto ao número de sílabas - monossílabas, dissílabas, trissílabas, polissílabas. Divisão silábica. Sílabas tônicas. Classificação das palavras quanto ao acento tônico - oxítonas, paroxítonas, proparoxítonas. Ortoepia. Prosódia. Ortografia. Acentuação Gráfica. Crase. Notações léxicas. Abreviatura, siglas e símbolos. Morfologia: Estrutura das palavras – raiz, radical, palavras primitivas e derivadas, palavras simples e compostas. Formação das palavras – derivação, composição, redução, hibridismos. Sufixos. Prefixos. Radicais. Classificação e flexão das palavras - substantivo, artigo, adjetivo, numeral, pronome, verbo, advérbio, preposição, conjunção, interjeição, etc. Semântica: Significação das palavras – sinônimos e antônimos. Análise sintática - frase, oração e período. Termos Essenciais da Oração - sujeito, predicado. Termos integrantes e acessórios da oração - objeto direto, objeto indireto, complemento nominal, agente da passiva, adjunto adnominal, adjunto adverbial, apostro, vocativo, etc. Classificação das orações: principal, coordenadas, subordinadas, reduzidas, etc. Sinais de Pontuação – cargo da vírgula, ponto-e-vírgula, dois-pontos, ponto final, ponto de interrogação, ponto de exclamação, reticências, parênteses, travessão, aspas, colchetes, asterisco, parágrafo. Sintaxe de concordância – nominal e verbal. Regência nominal e verbal. Sintaxe de colocação. Modos e tempos verbais, infinitivo, gerúndio e participio.

BIBLIOGRAFIA REFERENCIAL:**Livros, Compêndios e Publicações Institucionais:**

BECHARA, Evanildo. Moderna Gramática Portuguesa. 38ª ed. Nova Fronteira, 2015.
 CEGALLA, Domingos Paschoal. Novíssima Gramática da Língua Portuguesa. 56ª ed. Companhia Editora Nacional, 2007.
 HOUAISS, Antonio. Dicionário Houaiss de Sinônimos e Antônimos. 1ª ed. Publifolha, 2011.
 ROCHA LIMA. Gramática Normativa da Língua Portuguesa. 53ª ed. José Olympio, 2017.
 SENADO FEDERAL. Acordo Ortográfico da Língua Portuguesa. 2ª ed. SEP/CET, 2014 (<http://www2.senado.leg.br/bdsf/item/id/508145>). **Websites e Portais:**
 Brasil Escola (<https://brasilescuela.uol.com.br/portugues>). Conjugação (<https://www.conjugacao.com.br/>). Gramaticando (<http://www.blogdogramaticando.com/>). Info Escola (<https://www.infoescola.com/>). Michaelis Dicionário Brasileiro da Língua Portuguesa (<http://michaelis.uol.com.br>). Portal da Língua Portuguesa (<http://www.portaldalinguaportuguesa.org/main.html>).

Português - R7 (<https://www.portugues.com.br/>). Português - UOL (<https://portugues.uol.com.br/>). Sílabas.com.br (<https://www.silabas.com.br/>). Sinônimos.com.br (<https://www.sinonimos.com.br/>). Só Português (<https://www.soportugues.com.br/>). Toda Matéria (<https://www.todamateria.com.br/>).

• MATEMÁTICA E RACIOCÍNIO LÓGICO QUANTITATIVO:

Matemática Geral: Números inteiros: operações e propriedades. Números racionais, representação fracionária e decimal: operações e propriedades. Razão, proporção e progressões. Porcentagem. Regra de três simples e composta. Equação do 1.º grau. Média, mediana e moda. Sistema métrico: medidas de tempo, comprimento, superfície e capacidade. Relação entre grandezas: tabelas e gráficos. Coleta, organização e apresentação de dados. Análise combinatória: contagem, fatorial, permutações, arranjo, combinação. Probabilidade. Geometria plana: ponto, reta, posição relativa entre duas retas, distância entre ponto e reta; inequações do 1º grau; área de triângulos. **Raciocínio lógico:** Reconhecimento de seqüências e padrões. Compreensão de estruturas lógicas. Dedução. Conclusão. Princípios de contagem e probabilidade. Verificação da verdade dos argumentos.

BIBLIOGRAFIA REFERENCIAL:**Livros, Compêndios e Publicações Institucionais:**

GIOVANNI, José Ruy; GIOVANNI JR, José Ruy. Matemática Completa. 1ª ed. FTD, 2001.
 GYURICSA, Gyorgy Laszlo. Lógica de Argumentação. 1ª ed. Yalis Editora, 2006.
 IEZZI, Gelson *et al.* Matemática - Volume Único - Ensino Médio. 1ª ed. Atual, 2011.
 IMENES, Luiz Márcio *et al.* Matemática – Projeto Presente - 1º ao 5º ano do Ensino Fundamental. 3ª ed. Editora Moderna, 2012.
 MORGADO, Augusto C, CESAR, Benjamim. Raciocínio Lógico-Quantitativo. 4ª ed. Campus Elsevier, 2010.

Websites e Portais:

Brasil Escola (www.brasilescuela.com.br/matematica). Matemática Muito Fácil (<http://www.matematicamuitofacil.com/>). Matemáticas (www.matematicas.com.br/). Só Matemática (www.somatematica.com.br/). www.somatematica.com.br/, www.matematicas.com.br/, www.brasilescuela.com.br/matematica.

• CONHECIMENTOS GERAIS E ATUALIDADES:

Questões de conhecimentos gerais relacionadas à Política, Economia, Sociedade, Saúde e Nutrição, Ciências e Tecnologia, Meio Ambiente, Educação, Cultura, Esporte, Religião, História (Brasil e Mundo), Geografia (Brasil e Mundo) e eventos contemporâneos divulgados na mídia local, nacional e internacional a partir dos 6 meses anteriores à abertura do presente edital.

BIBLIOGRAFIA REFERENCIAL:

**Jornais e Revistas:**

Carta Capital. Época. Estadão. Exame. Folha de São Paulo. O Globo. Isto É. Veja. Outros jornais e revistas de notícias e atualidades.

Websites e Portais: Band (<https://www.band.uol.com.br/>), BOL (<https://www.bol.uol.com.br/>), El País – Brasil (<https://brasil.elpais.com/>), Carta Capital (<https://www.cartacapital.com.br/>), Época (<https://epoca.globo.com/>), Estadão (<https://www.estadao.com.br/>), Exame (<https://exame.abril.com.br/>), Folha (<https://www.folha.uol.com.br/>), Globo G1 (<https://g1.globo.com/>), Guia do Estudante Abril – Atualidades (<https://guiadoestudante.abril.com.br/atualidades/>), IG (<https://www.ig.com.br/#home>), UOL – Notícias (<https://noticias.uol.com.br/>), O Globo (<https://oglobo.globo.com/>), R7 – Notícias (<https://noticias.r7.com/>), Terra – Notícias (<https://www.terra.com.br/noticias/>), Veja (<https://veja.abril.com.br/>), Yahoo – Notícias (<https://br.noticias.yahoo.com/>).

• NOÇÕES DE INFORMÁTICA:

Conceitos Básicos: Hardware, Software, Periféricos, Sistema Operacional, Navegadores, Aplicativos. Correio Eletrônico: uso de correio eletrônico, preparo e envio de mensagens, anexação de arquivos. Internet: Navegação na Internet, links, sites, busca e impressão de páginas. Segurança na Internet. Microsoft Windows 10: conceito de pastas, diretórios, arquivos e atalhos, área de trabalho, área de transferência, manipulação de arquivos e pastas, uso dos menus, programas e aplicativos, interação com o conjunto de aplicativos; Microsoft Office. Microsoft Word: estrutura básica dos documentos, edição e formatação de textos, cabeçalhos, parágrafos, fontes, colunas, marcadores simbólicos e numéricos, tabelas, impressão, controle de quebras e numeração de páginas, legendas, índices, inserção de objetos, campos predefinidos, caixas de texto. Microsoft Excel: estrutura básica das planilhas, conceitos de células, linhas, colunas, pastas e gráficos, elaboração de tabelas e gráficos, uso de fórmulas, funções e macros, impressão, inserção de objetos, campos predefinidos, controle de quebras e numeração de páginas, obtenção de dados externos, classificação de dados. Microsoft Outlook: adicionar conta de e-mail, criar nova mensagem de e-mail, encaminhar e responder e-mails, adicionar, abrir ou salvar anexos, adicionar assinatura de e-mail à mensagem, imprimir uma mensagem de e-mail.

BIBLIOGRAFIA REFERENCIAL:**Livros, Compêndios e Publicações Institucionais:**

COMITÊ GESTOR DA INTERNET NO BRASIL. Cartilha de Segurança na Internet (<http://cartilha.cert.br/>).

MOLEIRO, Marcos A. Noções Básicas de Informática. Universidade do Paraná, 2011 (http://www.drh.uem.br/tde/Nocoes_Basicas_de_Informatica-TDE-Ver04.2011.pdf)

VELLOSO, Fernando C. Informática – Conceitos básicos. Campus, 9ª ed. 2014.

Websites e Portais:

Glossário de Informática – UFPA (<http://www.aedmoodle.ufpa.br/mod/glossary/view.php?id=121627>).

Tarefas básicas no Outlook - versão 2016 em diante (<https://support.office.com/pt-br/article/tarefas-b%C3%A1sicas-no-outlook-192eb102-2ee2-4049-b7f5-aa0eb4231fbb>).

Atalhos de teclados no Outlook – versão 2016 em diante (https://support.office.com/pt-br/article/atalhos-do-teclado-para-o-outlook-3cdeb221-7ae5-4c1d-8c1d-9e63216c1efd#bkmk_search).

Tarefas básicas no Word – versão 2016 em diante (<https://support.office.com/pt-br/article/tarefas-b%C3%A1sicas-no-word-87b3243c-b0bf-4a29-82aa-09a681999fde>).

Atalhos de teclados no Word – versão 2016 em diante (<https://support.office.com/pt-br/article/atalhos-de-teclado-do-microsoft-word-no-windows-95ef89dd-7142-4b50-afb2-f762f663ceb2>).

Tarefas básicas no Excel – versão 2016 em diante (<https://support.office.com/pt-br/article/tarefas-b%C3%A1sicas-no-excel-dc775dd1-fa52-430f-9c3c-d998d1735fca>).

Atalhos de teclado no Excel – versão 2016 em diante (https://support.office.com/pt-br/article/atalhos-de-teclado-no-excel-para-windows-1798d9d5-842a-42b8-9c99-9b7213f0040#PickTab=Newer_versions).

• LEGISLAÇÃO DE SAÚDE PÚBLICA:

BRASIL. Constituição da República Federativa do Brasil, art. 196-200 (http://www.planalto.gov.br/ccivil_03/constituicao/constituicao.htm).

BRASIL. Lei Nº 8.080/1990 - Dispõe sobre as condições para a promoção, proteção e recuperação da saúde, a organização e o funcionamento dos serviços correspondentes e dá outras providências (http://www.planalto.gov.br/ccivil_03/leis/8080.htm).

BRASIL. Lei nº 8.142/1990 - Dispõe sobre a participação da comunidade na gestão do Sistema Único de Saúde (SUS) e sobre as transferências intergovernamentais de recursos financeiros na área da saúde e dá outras providências (http://www.planalto.gov.br/ccivil_03/leis/8142.htm).

BRASIL. Lei Complementar nº 141/2012 - Dispõe sobre os valores mínimos a serem aplicados anualmente pela União, Estados, Distrito Federal e Municípios em ações e serviços públicos de saúde; estabelece os critérios de rateio dos recursos de transferências para a saúde e as normas de fiscalização, avaliação e controle das despesas com saúde nas 3 esferas de governo. (http://www.planalto.gov.br/ccivil_03/leis/LCP/Lcp141.htm).

BRASIL. Decreto nº 7.508/2011 - Regulamenta a Lei nº 8.080, de 19 de setembro de 1990, para dispor sobre a organização do Sistema Único de Saúde - SUS, o planejamento da saúde, a assistência à saúde e a articulação Inter federativa, e dá outras providências (http://www.planalto.gov.br/ccivil_03/_ato2011-2014/2011/decreto/d7508.htm).

MS. Portaria nº 4.279/2010 - Estabelece diretrizes para a organização da Rede de Atenção à Saúde no âmbito do Sistema Único de Saúde (http://bvsmms.saude.gov.br/bvs/saudelegis/gm/2010/pr4279_30_12_2010.html).

MS. Resolução nº 453/2012 - Diretrizes para instituição, reformulação, reestruturação e funcionamento dos Conselhos de Saúde (http://bvsmms.saude.gov.br/bvs/saudelegis/cns/2012/res0453_10_05_2012.html).

MS. Portaria nº 204/2016 - Define a Lista Nacional de Notificação Compulsória de doenças, agravos e eventos de saúde pública nos serviços de saúde públicos e privados em todo o território nacional, nos termos do anexo, e dá outras providências (http://bvsmms.saude.gov.br/bvs/saudelegis/gm/2016/prt0204_17_02_2016.html).

MS. Portaria nº 2.426/2017 - Aprova a Política Nacional de Atenção Básica, estabelecendo a revisão de diretrizes para a organização da Atenção Básica, no âmbito do Sistema Único de Saúde (http://bvsmms.saude.gov.br/bvs/saudelegis/gm/2017/prt2436_22_09_2017.html).

MS. Portaria de Consolidação nº 2/2017 - Consolidação das normas sobre as políticas nacionais de saúde do Sistema Único de Saúde (http://bvsmms.saude.gov.br/bvs/saudelegis/gm/2017/prc0002_03_10_2017.html).

MS. Portaria de Consolidação nº 5/2017 - Consolidação das normas sobre as ações e os serviços de saúde do Sistema Único de Saúde (http://bvsmms.saude.gov.br/bvs/saudelegis/gm/2017/prc0005_03_10_2017.html).

MS. Portaria de Consolidação nº 6/2017 - Consolidação das normas sobre o financiamento e a transferência dos recursos federais para as ações e os serviços de saúde do Sistema Único de Saúde.

SST. NR 32 - Segurança e saúde no trabalho em serviços de saúde (<http://www.trabalho.gov.br/images/Documentos/SST/NR/NR32.pdf>).

• **AGENTE SOCIAL:** Organização da Assistência Social. Sistema Único de Assistência Social – SUAS. Política Nacional de Assistência Social. Fundo Nacional de Assistência Social (FNAS). Lei Orgânica da Assistência Social - LOAS. Norma Operacional Básica da Assistência Social – NOB/SUAS. Tipificação Nacional de Serviços Socioassistenciais. Gestão do SUAS: Gestão compartilhada; apoio técnico. Vigilância Socioassistencial. Unidades de Atendimento. CRAS – Centro de Referência de Assistência Social. CREAS – Centro de Referência Especializado de Assistência Social. Centro POP – Centros de Referência Especializados para População em Situação de Rua. Centro Dia de Referência para Pessoa com Deficiência e suas Famílias. Unidades de Acolhimento – Casa Lar, Albergue, Abrigo Institucional, República, Residência Inclusiva, Casa de Passagem. Programa Nacional de Inclusão de Jovens. Proteção e Atenção Integral à Família (PAIF). Proteção e Atendimento Especializado a Famílias e Indivíduos (PAEFI). População e Situação de Rua. Serviço de Convivência e Fortalecimento de Vínculos (SCVF). Abordagem Social. Serviços de Acolhimento. Medidas Socioeducativas. Programa de Erradicação do Trabalho Infantil – PETI. Projovem. Projovem Adolescente. Projovem Urbano. Projovem Campo – Saberes da Terra. Projovem Trabalhador. Serviço de Proteção Social a Crianças e Adolescentes Vítimas de Violência, Abuso e Exploração Sexual e suas famílias. Serviço de Proteção Social aos adolescentes em cumprimento de medidas socioeducativas. Residências Inclusivas. Tópicos do Estatuto da Criança e do Adolescente: Título I - Das Disposições Preliminares, Título II - Dos Direitos Fundamentais, Parte Especial: Título I - Da Política de Atendimento, Título II - Das Medidas de Proteção, Título VII - Dos Crimes e Das Infrações Administrativas.

BIBLIOGRAFIA REFERENCIAL:
Leis e normas:
BRASIL. Lei Nº 8.069/1990 e atualizações - Dispõe sobre o Estatuto da Criança e do Adolescente e dá outras providências (http://www.planalto.gov.br/ccivil_03/leis/L8069Compilado.htm).

BRASIL. Lei Nº 8.742/1993 e atualizações – Dispõe sobre a organização da Assistência Social (http://www.planalto.gov.br/ccivil_03/leis/8742.htm).

BRASIL. Lei Nº 11.692/2008 e atualizações – Dispõe sobre o Programa Nacional de Inclusão de Jovens – Projovem (http://www.planalto.gov.br/ccivil_03/_ato2007-2010/2008/lei/l11692.htm).

BRASIL. Resolução Nº 145/2004 e atualizações – Aprova a Política Nacional de Assistência Social (http://www.mds.gov.br/webarquivos/publicacao/assistencia_social/Normativas/PNAS2004.pdf).

BRASIL. Resolução Nº 109/2009 e atualizações - Tipificação Nacional de Serviços Socioassistenciais – MDS, 2014 (http://www.mds.gov.br/webarquivos/publicacao/assistencia_social/Normativas/tipificacao.pdf).

CNAS. Resolução Nº 33/2012 e atualizações - Norma Operacional Básica da Assistência Social – NOB/SUAS (<https://conferencianacional.files.wordpress.com/2013/12/cnas-2012-033-12-12-2012.pdf>).

Livros, compêndios e publicações institucionais:

LEAL, Felipe de Freitas. Vocabulário Básico de Serviço Social: Termos e conceitos da Intervenção Social. Createspace, 2015)

Programas Federais de Assistência Social: Portais da Secretaria Especial do Desenvolvimento Social (<http://mds.gov.br/>), (<http://www.desenvolvimentosocial.gov.br/>).

• **AUXILIAR EM SAÚDE BUCAL:** Normatização da Profissão. Ética Profissional. Conceito. Direito dos pacientes. Comportamento profissional. Privacidade e sigilo profissional. Conduta do ASB frente ao cirurgião-dentista. Etiqueta Profissional. Introdução. Aparência pessoal. Atendimento ao público. Pontos-chaves no contato humano. Telefonia. Autocontrole. Relações profissionais. Administração do Consultório Dentário. Ergonomia Aplicada à Odontologia. Áreas ou zonas de trabalho. Padronização. Deveres do ASB. Transferências de instrumentos. Tempo, ação e movimento. O equipamento como elemento de trabalho. Posição de trabalho do cirurgião-dentista. Anatomia. Definição. Corpo humano. Constituição. Anatomia dentária. Biossegurança. Contaminação. Cuidados universais. Objetivos. Medidas de proteção de profissionais e da equipe de saúde. Dificuldades na execução das normas de biossegurança. Preparação do ambiente. Conceito. Classificação. Cuidados com o instrumental. Classificação dos objetivos inanimados – Spaulding. Etapas para o processamento do instrumental contaminado. Cuidados com a manipulação do lixo e da roupa suja. Doenças Infectocontagiosas. Infecções bacterianas. Infecções fúngicas.



Infeções viróticas. Proteção por vacinas. Fundamentos Básicos de Enfermagem. Sinais vitais. Emergências médicas em consultório dentário. Vias de administração de medicamentos. Radiologia. Aparelhos de raio X odontológicos. Radioproteção. Filmes radiográficos periapicais. Câmara escura. Soluções de processamento. Laboratório de Prótese Dentária. Prótese. Prótese dentária. Tipos de prótese dentária. A participação do ASB no atendimento dos serviços de prótese. Fases de confecção de próteses. Prevenção. Placa dentária. Doença periodontal. Doença cárie. Meios de controle. Selantes na prevenção. Instalação de um Consultório Odontológico. Requisitos Básicos. Legislação Básica. Sala de clínica. Equipamentos e Aparelhos odontológicos. Cadeia odontológica. Equipe. Unidade auxiliar. Foco ou refletor. Mocho. Aparelho de raio X. Amalgamador. Fotopolimerizador. Ultrassom. Esterilizador de bolinhas. Câmara escura. Negatoscópio. Estufa. Autoclave. Seladora automática. Peças de mão. Seringa tríplice. Compressor. Caixa de comando. Pedal. Bomba de alta sucção. Armário clínico auxiliar. Instrumentais odontológicos. Instrumentais para exame clínico. Instrumentais para procedimentos. Instrumentais para cirurgia. Instrumentais e materiais para exodontias. Instrumentais para periodontia. Instrumentais e materiais para dentística e prótese. Para endodontia - Instrumentais e materiais. Instrumentais para ortodontia. Materiais Dentários. Materiais restauradores diretos. Cimentos e bases produtoras. Materiais para confecção de prótese. Manipulação de gessos. Cimentos para endodontia. Materiais Diversos. Para dentística, prótese e endodontia. Para prevenção e higiene bucal. Para biossegurança e cirurgia. Para dentística, prótese e ortodontia.

BIBLIOGRAFIA REFERENCIAL:**Leis e Normas:**

Lei 11.889/2008 - Regulamenta o exercício das profissões de Técnico em Saúde Bucal - TSB e de Auxiliar em Saúde Bucal - ASB (http://www.planalto.gov.br/ccivil_03/Atto2007-2010/2008/Lei/L11889.htm).

Livros, Compêndios e Publicações Institucionais:

BORGES, LC. ASB e TSB Formação e Prática da Equipe Auxiliar. Elsevier, 2015.

Cadernos de Atenção Básica Nº 17 - Saúde Bucal. MS - 2006 (<https://aps.saude.gov.br/biblioteca/index>)

Diretrizes da Política Nacional de Saúde Bucal. MS, 2004 (http://bvsmms.saude.gov.br/bvs/publicacoes/politica_nacional_brasil_sorridente.pdf).

Manual de Especialidades em Saúde Bucal. MS, 2008 (http://bvsmms.saude.gov.br/bvs/publicacoes/manual_especialidades_saude_bucal.pdf).

Técnico em Higiene Dental e Auxiliar de Consultório Dentário - Perfil de Competências Profissionais. MS, 2004 (http://bvsmms.saude.gov.br/bvs/publicacoes/livreto_thd_final.pdf).

• **ASSISTENTE SOCIAL:** A profissão de Assistente Social. Código de Ética do Assistente Social. Organização da Assistência Social. Sistema Único de Assistência Social - SUAS. Política Nacional de Assistência Social. Fundo Nacional de Assistência Social (FNAS). Lei Orgânica da Assistência Social - LOAS. Norma Operacional Básica da Assistência Social - NOB/SUAS. Tipificação Nacional de Serviços Socioassistenciais. Gestão do SUAS: Gestão compartilhada; apoio técnico. Vigilância Socioassistencial. Unidades de Atendimento. CRAS - Centro de Referência de Assistência Social. CREAS - Centro de Referência Especializado de Assistência Social. Centro POP - Centros de Referência Especializados para População em Situação de Rua. Centro Dia de Referência para Pessoa com Deficiência e suas Famílias. Unidades de Acolhimento - Casa Lar, Albergue, Abrigo Institucional, República, Residência Inclusiva, Casa de Passagem. Cadastro Único (Cad único). Benefícios assistenciais. Serviços e Programas. Benefício de Prestação Continuada (BPC). Programa Bolsa Família. Programa Nacional de Inclusão de Jovens. Proteção e Atenção Integral à Família (PAIF). Proteção e Atendimento Especializado a Famílias e Indivíduos (PAEFI). População e Situação de Rua. Serviço de Convivência e Fortalecimento de Vínculos (SCVF). Equipes Volantes. Abordagem Social. Serviço de Proteção Social Especial para Pessoas com Deficiência, Idosas e suas Famílias. Serviços de Acolhimento. Medidas Socioeducativas. Situações de Calamidade Pública. Programa de Erradicação do Trabalho Infantil - PETI. Projovem. Projovem Adolescente. Projovem Urbano. Projovem Campo - Saberes da Terra. Projovem Trabalhador. Serviço de Proteção Social a Crianças e Adolescentes Vítimas de Violência, Abuso e Exploração Sexual e suas famílias. Serviço de Proteção Social aos adolescentes em cumprimento de medidas socioeducativas. Residências Inclusivas. Tópicos do Estatuto do Idoso: Título I - Disposições Preliminares, Título II - Dos Direitos Fundamentais, Título III - Das Medidas de Proteção, Título IV - Da Política de Atendimento ao Idoso. Tópicos do Estatuto da Criança e do Adolescente: Título I - Das Disposições Preliminares, Título II - Dos Direitos Fundamentais, Parte Especial: Título I - Da Política de Atendimento, Título II - Das Medidas de Proteção, Título VII - Dos Crimes e Das Infrações Administrativas. Tópicos da Lei Maria da Penha: Título I - Das disposições preliminares, Título II - Da violência doméstica e familiar contra a mulher, Título III - Da assistência à mulher em situação de violência doméstica e familiar, Título IV - Dos procedimentos, Título V - Da equipe de atendimento multidisciplinar.

BIBLIOGRAFIA REFERENCIAL:**Leis e normas:**

BRASIL. Lei Nº 8.069/1990 e atualizações - Dispõe sobre o Estatuto da Criança e do Adolescente e dá outras providências (http://www.planalto.gov.br/ccivil_03/leis/L8069Compilado.htm).

BRASIL. Lei nº 8.662/1993 e atualizações - Dispõe sobre a profissão de Assistente Social e dá outras providências (http://www.planalto.gov.br/ccivil_03/leis/L8662.htm).

BRASIL. Lei Nº 8.742/1993 e atualizações - Dispõe sobre a organização da Assistência Social (http://www.planalto.gov.br/ccivil_03/leis/18742.htm).

BRASIL. Lei nº 10.741/2003 e atualizações - Dispõe sobre o Estatuto do Idoso e dá outras providências (http://www.planalto.gov.br/ccivil_03/leis/2003/10.741.htm).

BRASIL. Lei Nº 10.836/2004 e atualizações - Cria o Programa Bolsa Família e dá outras providências (http://www.planalto.gov.br/ccivil_03/ato2004-2006/2004/lei/10.836.htm).

BRASIL. Lei Nº 11.340/2006 e atualizações - Cria mecanismos para coibir a violência doméstica e familiar contra a mulher (Lei Maria da Penha) (http://www.planalto.gov.br/ccivil_03/ato2004-2006/2006/lei/11340.htm).

BRASIL. Lei Nº 11.692/2008 e atualizações - Dispõe sobre o Programa Nacional de Inclusão de Jovens - Projovem (http://www.planalto.gov.br/ccivil_03/ato2007-2010/2008/lei/11692.htm).

BRASIL. Decreto nº 6.214/2007 e atualizações - Regulamenta o benefício de prestação continuada da assistência social devido à pessoa com deficiência e ao idoso (http://www.planalto.gov.br/ccivil_03/Atto2007-2010/2007/Decreto/D6214.htm).

BRASIL. Decreto Nº 7.788/2012 - Regulamenta o Fundo Nacional de Assistência Social (http://www.planalto.gov.br/ccivil_03/Atto2011-2014/2012/Decreto/D7788.htm).

BRASIL. Resolução Nº 145/2004 e atualizações - Aprova a Política Nacional de Assistência Social (http://www.mds.gov.br/webarquivos/publicacao/assistencia_social/Normativas/PNAS2004.pdf).

BRASIL. Resolução Nº 109/2009 e atualizações - Tipificação Nacional de Serviços Socioassistenciais - MDS, 2014 (http://www.mds.gov.br/webarquivos/publicacao/assistencia_social/Normativas/tipificacao.pdf).

CFESS. Resolução Nº 273/1993. Código de Ética do Assistente Social - (http://www.cfess.org.br/arquivos/CEP_CFESS-SITE.pdf).

CNAS. Resolução Nº 33/2012 e atualizações - Norma Operacional Básica da Assistência Social - NOB/SUAS (<https://conferencianacional.files.wordpress.com/2013/12/cnas-2012-033-12-12-2012.pdf>).

Livros, compêndios e publicações institucionais:

LEAL, Felipe de Freitas. Vocabulário Básico de Serviço Social: Termos e conceitos da Intervenção Social. Createspace, 2015)

Programas Federais de Assistência Social: Portais da Secretaria Especial do Desenvolvimento Social (<http://mds.gov.br/>), (<http://www.desenvolvimentosocial.gov.br/>).

• **BIBLIOTECÁRIO:** Biblioteca Escolar: Organização da biblioteca escolar, Formação e desenvolvimento do acervo, Organização do acervo, Processamento Técnico, Sistemas de Classificação, Catalogação, Dinamização da Biblioteca Escolar. Biblioteconomia, Documentação e Informação. Planejamento, organização e administração de bibliotecas. Formação e desenvolvimento de Coleções. Normas de Documentação (ABNT). Tratamento da Informação: Catalogação (Princípios, Notação de Autor, AACR2R, MARC), Classificação (Princípios, CDD, CDU), Indexação (descritores e metadados). Processos técnicos: Registro, Inventário, Catálogos, Sistemas de Localização e Tipologia Documental. Preservação, Disseminação e Acesso. Serviço de Referência, Fontes de Informação e Usuários. Tecnologias de informação: automação de serviços, bancos e bases de dados, biblioteca digital. A Biblioteca e o Bibliotecário.

BIBLIOGRAFIA REFERENCIAL:**Leis e Normas:**

Lei Federal Nº 9.674/1998 - Dispõe sobre o exercício da profissão de Bibliotecário e determina outras providências (http://www.planalto.gov.br/ccivil_03/leis/L9674.htm).

Lei Federal Nº 10.753/2003 - Institui a Política Nacional do Livro (http://www.planalto.gov.br/ccivil_03/leis/2003/10.753.htm).

Resolução CFB Nº 42, de 11 de janeiro de 2002 - Dispõe sobre Código de Ética do Conselho Federal de Biblioteconomia (<http://www.cfb.org.br/institucional/legislacao/>).

Lei Federal Nº 12.244/2010 - Dispõe sobre a universalização das bibliotecas nas instituições de ensino do país (http://www.planalto.gov.br/ccivil_03/ato2007-2010/2010/lei/12244.htm).

Resolução CFB nº 207/2018 - Aprova o Código de Ética e Deontologia do Bibliotecário brasileiro, que fixa as normas orientadoras de conduta no exercício de suas atividades profissionais (<http://www.cfb.org.br/institucional/legislacao/>).

Livros, Compêndios e Publicações Institucionais:

FUNDAÇÃO BIBLIOTECANACIONAL. A Conservação de Acervos Bibliográficos e Documentais, 1997 (<http://planonweb.bn.br/documentos/ConservacaoAcervosBibliograficosDocumentais.pdf>).

FUNDAÇÃO BIBLIOTECA NACIONAL. Biblioteca Pública: Princípios e Diretrizes, 2010 (<https://www.bn.gov.br/producao/publicacoes/biblioteca-publica-principios-diretrizes>).

MESSINA-RAMOS, M. A. F. Manual para Entrada de Dados Bibliográficos em Formato MARC. Editora UFMG, 2011 (https://www.bu.ufmg.br/boletim/Manual_Obras%20Raras_Completo_Versao%20Publicada.pdf).

• **BIOMÉDICO:** Ética Profissional. Processo Ético Profissional. Política Nacional de Humanização - Humaniza SUS. **Norma Técnica de Biossegurança para Laboratórios de Saúde Pública:** Biossegurança no Laboratório de Diagnóstico e de Pesquisa. Primeiros-socorros e Segurança em Ambientes de Laboratórios. Biossegurança em Laboratório de Parasitologia. Biossegurança no Trabalho de Laboratório com HIV. Barreiras de contenção: EPIs e EPCs. Estrutura e organização no laboratório. Mapa de risco. Gerenciamento de resíduos biológicos. Métodos de desinfecção e esterilização. Gerenciamento de resíduos químicos. Riscos físicos. Principais doenças diagnosticadas em profissionais de saúde. Aspectos psicológicos associados ao acidente ocupacional com material biológico. Boas práticas em laboratórios e serviços de saúde. Manuseio de perfurocortantes. Roteiro de inspeção de segurança. Conduta ética em pesquisa. Noções de primeiros socorros. **O Laboratório Clínico:** O Profissional do Laboratório Clínico. Introdução à Terminologia Médica. Introdução ao Sistema Métrico. Segurança no Laboratório: Riscos Físicos e Químicos. Segurança no Laboratório: Riscos Biológicos. Avaliação da Qualidade no Laboratório. Vidraria de Laboratório. Equipamentos Gerais do Laboratório. O Microscópio. Cálculos de Laboratório e Preparo de Reagentes. Coleta de Sangue: Punção Capilar. Coleta de Sangue: Venopunção de Rotina. **Hematologia Básica:** Introdução à Hematologia. Hematócrito. Determinação da Hemoglobina. Hemocítometro. Contagens



automatizadas de RBC e WBC. Contagens manuais e automatizadas de Plaquetas. Preparação e Coloração do Esfregaço Sanguíneo. Morfologia das Células do Sangue. Contagem Diferencial de Leucócitos. Anormalidades na Morfologia das Células do Sangue Periférico. Contagem de Reticulócitos. Velocidade de Hemossedimentação. Princípios de Automação em Hematologia. **Hemostasia Básica:** Princípios da Hemostasia. Distúrbios da Hemostasia. Tempo de Protrombina. Tempo de Tromboplastina Parcial Ativada. Dosagem de Fibrinogênio. **Imunologia Básica e Imunoematologia:** Introdução à Imunologia. Introdução à Imunoematologia. Imunoematologia: Determinação do Grupo ABO. Imunoematologia: Tipagem do Rh. Imunologia: **Uranálise:** Coleta e Preservação da Urina. Exame Físico da Urina. Exame Químico da Urina. Exame Microscópico do Sedimento Urinário. Testes Urinários para hCG. **Bioquímica Clínica Básica:** Coleta e Manuseio de Amostras em Bioquímica Clínica. Instrumentação para Bioquímica em Laboratório de Consultório. Testes Laboratoriais Remotos. Glicose Sanguínea e Hemoglobina A1c. Colesterol e Triglicérides Sanguíneos. Eletrólitos. **Microbiologia Clínica Básica:** Controle de Infecção e Precauções Baseadas na Transmissão. Desafios em Saúde Pública: Doenças Infecciosas Emergentes. Desafios em Saúde Pública: Agentes Biológicos e Bioterrorismo. Técnicas de Cultura para Bactérias. Preparando e Corando por Gram um Esfregaço Bacteriano. Cultura de Orofaringe e Testes Rápidos para Streptococcus do Grupo A. Cultura de Urina e Contagem de Colônias. Identificação Bacteriana e Teste de Suscetibilidade a Antibióticos. Detecção Laboratorial de Doenças Sexualmente Transmissíveis. Teste de Sangue Oculto nas Fezes. **Parasitologia Básica:** Coleta e Processamento de Amostras para Exame Parasitológico. Métodos Microscópicos para Detecção de Parasitas Intestinais. Preparação e Coloração de Esfregaços para Pesquisa de Parasitas do Sangue. **BIBLIOGRAFIA REFERENCIAL:**
Leis e Normas:

CFM. Resolução Nº 1.931/2009 - Código de Ética Médica (<http://www.portalmedico.org.br/novocodigo/integra.asp>)

CFM. Resolução Nº 2.145/2016 - Código de Processo Ético Profissional https://portal.cfm.org.br/index.php?option=com_content&view=category&id=86&Itemid=545)

Portaria Nº 3.204/2010 - Aprova Norma Técnica de Biossegurança para Laboratórios de Saúde Pública (http://bvsm.sau.gov.br/bvs/sau/legis/gm/2010/prt3204_20_10_2010.html).

Livros, Compêndios e Publicações Institucionais:

ESTRIDGE, Barbara H. Técnicas Básicas de Laboratório Clínico. Artmed, 5ª ed., 2011.

FIOCRUZ - Manual de Biossegurança - Parte III - Laboratórios (http://www.fiocruz.br/biosseguranca/Bis/manuais/biosseguranca/manual_biosseguranca.pdf)

AMB - ASSOCIAÇÃO MÉDICA BRASILEIRA - Projeto Diretrizes: Hematologia (<https://diretrizes.amb.org.br/>).

BRASIL, MS. Política Nacional de Humanização - Humaniza SUS (<http://www.saude.gov.br/acoes-e-programas/humanizazus/sobre-o-programa>); <http://www.saude.gov.br/acoes-e-programas/humanizazus/diretrizes>; <http://www.saude.gov.br/acoes-e-programas/humanizazus/metodo-e-dispositivos-da-pnh>; <http://www.saude.gov.br/acoes-e-programas/humanizazus/glossario-pnh>)

BRAUNWALD, Eugene *et al.* HARRISON. Medicina Interna. McGraw Hill, 15ª ed., 2002.

FALCÃO, Luiz Fernando dos Reis *et al.* Manual de Psiquiatria - UNIFESP. Roca, 2011.

RIBEIRO, A. C. M. *et al.* SIC - Clínica Médica. Medcel, 2010

• **CONTADOR: Princípios de Contabilidade Pública:** Regime Contábil. Exercício Financeiro. Dotação Orçamentária. Execução e Controle Orçamentário e Financeiro. Balanço Patrimonial: Disponibilidades Financeiras. **Receita Pública:** Receita Orçamentária, Receita Extra Orçamentária, Arrecadação, Recolhimento, Receita da Dívida Ativa, Vinculações Constitucionais da Receita Pública. **Despesa Pública:** Despesa Orçamentária, Despesa Extra Orçamentária, Empenho, Liquidação, Pagamento, Restos a Pagar. Despesas pelo Regime de Adiantamento. Ordem Cronológica de Pagamentos. **Plano de Contas Aplicado ao Setor Público - PCASP:** Aspectos gerais. Estrutura. Aspectos Orçamentário, Patrimonial e Fiscal da Contabilidade Aplicada ao Setor Público. **Procedimentos Contábeis Patrimoniais:** Composição do patrimônio público. Variações patrimoniais. Mensuração de ativos e passivos. Ativo imobilizado. Ativo intangível. Reavaliação, redução ao valor recuperável, depreciação, amortização e exaustão. Transações sem contraprestação. Provisões, passivos contingentes e ativos contingentes. Reflexo patrimonial de despesas de exercícios anteriores (DEA). Operações de Crédito. RPPS. Dívida Ativa. Precatórios em regime especial. **Demonstrações Contábeis Aplicadas ao Setor Público:** Balanço orçamentário. Balanço financeiro. Balanço patrimonial. Demonstração das variações patrimoniais. Demonstração dos fluxos de caixa. Demonstração das mutações no patrimônio líquido. Notas Explicativas às DCAPS. Consolidação das demonstrações contábeis. **Princípios orçamentários:** Plano Plurianual. Diretrizes orçamentárias. Elaboração e execução do orçamento. **Lei de Responsabilidade Fiscal:** Limites e controle de despesa com pessoal. Criação de despesas obrigatórias de caráter continuado. Criação, expansão e aprimoramento da atividade governamental. Despesas com serviços de terceiros. Despesas de pessoal efetuadas em final de mandato. **Fiscalização do Tribunal de Contas:** Instruções do Tribunal de Contas do Estado para Prefeituras Municipais: Prestação de contas anuais. Controle interno. Sistema AUDESP.

BIBLIOGRAFIA REFERENCIAL: **Leis e normas:**

BRASIL. Lei nº 4320/1964 - Estatui Normas Gerais de Direito Financeiro para elaboração e controle dos orçamentos e balanços da União, dos Estados, dos Municípios e do Distrito Federal (http://www.planalto.gov.br/ccivil_03/leis/4320.htm).

BRASIL. Lei Complementar nº 101/2000 - Estabelece normas de finanças públicas voltadas para a responsabilidade na gestão fiscal e dá outras providências. (http://www.planalto.gov.br/ccivil_03/leis/lcp/lcp101.htm).

TCESP. Instruções nº 02/2016 (https://www.tce.sp.gov.br/sites/default/files/legislacao/instrucoes_02-2016_0_0.pdf).

Livros, Compêndios e Publicações Institucionais:

MF/STN Manual de Contabilidade Aplicada ao Setor Público - MCASP. 8ª ed., 2018 (http://www.tesouro.fazenda.gov.br/documents/10180/695350/CPU_MCASP+8%C2%AA%20ed+-+publica%C3%A7%C3%A3o_com+capa_2vs/4b3db821-e4f9-43f8-8064-04f5d778c9f6).

TCESP. Manual Básico: Lei de Diretrizes Orçamentárias, 2009 (<https://www4.tce.sp.gov.br/sites/default/files/manual-loa-rev-2009.pdf>).

TCESP. Manual Básico: Lei de Orçamento Anual, 2009 (<https://www4.tce.sp.gov.br/sites/default/files/manual-loa-rev-2009.pdf>).

TCESP. Manual Básico: Plano Plurianual, 2009 (<https://www4.tce.sp.gov.br/sites/default/files/manual-do-ppa-rev-2009.pdf>).

TCESP. Manual Básico: Lei de Responsabilidade Fiscal, 2019 (<https://www.tce.sp.gov.br/publicacoes/lei-responsabilidade-fiscal>).

TCESP. Manual Básico: O Controle Interno no Município, 2019 (<https://www.tce.sp.gov.br/publicacoes/controle-interno>).

• **Dentista 20h- Cirurgia e Traumatologia Buco Maxilo Facial:** Política Nacional de Humanização - Humaniza SUS. Código de Ética Odontológica. Levantamentos Epidemiológicos em Saúde Bucal no Brasil. Patologia. Anatomia. Semiologia oral: Anamnese, métodos e técnicas de exame, diagnóstico, plano de tratamento. Conceitos de Biossegurança em Cirurgia Bucomaxilofacial, Assepsia, Antissepsia, Esterilização e Biossegurança. Avaliação Pré e Pós-Operatória. Problemas Relacionados a Algumas Condições Sistêmicas. Emergências Médicas em Odontologia Emergências em Cirurgia Bucal. Traumatologia Bucomaxilofacial. Complicações em Exodontias Complicações Bucos sinusais Farmacologia em Cirurgia Bucal: Terapêutica medicamentosa; mecanismos básicos de ação das drogas - Efeitos sobre o Sistema Nervoso. Psicofarmacologia. Princípios de Anestesia Local na Prática Cirúrgica. Anestésicos e Técnicas de Anestesia Local. Anestesia Geral em Cirurgia Bucomaxilofacial. Técnicas Básicas de Cirurgia Hospitalar. Técnica Cirúrgica. Princípios de Técnica Cirúrgica: Diérese, Hemostasia, Síntese, instrumentais, tipos de sutura e fios, Reparação Tecidual. Infecções Odontogênicas. Princípios de Diagnóstico Diferencial e Biópsia. Hiperplasias Reacionais Inflamatórias. Exodontias, Cirurgia dos Dentes Inclusos. Cirurgias com Finalidade Protética. Cirurgia dos Tumores Odontogênicos. Cirurgia dos Cistos Odontogênicos. Cirurgia das Glândulas Salivares. Disfunções das Articulações Temporomandibulares. Mioartropatias do sistema estomatognático e dores orofaciais, Neuralgia do trigêmeo. Fraturas, Acessos cirúrgicos.

BIBLIOGRAFIA REFERENCIAL:

Leis e normas:

Lei Federal Nº 5.081 - Regulamenta o Exercício da Odontologia (https://www.planalto.gov.br/ccivil_03/leis/18080.htm).

Resolução CFO 118/2012 - Código de Ética Odontológica (<https://www.crosp.org.br/uploads/etica/6ac4d2e1ab8cf02b189238519d74fd45.pdf>).

Resolução CFO Nº 63/2005 - Consolidação das Normas para Procedimentos nos Conselhos de Odontologia - (<http://cfo.org.br/website/wp-content/uploads/2018/03/consolidacao.pdf>).

Livros, Compêndios e Publicações Institucionais:

BRASIL, MS. Política Nacional de Humanização - Humaniza SUS (<http://www.saude.gov.br/acoes-e-programas/humanizazus/sobre-o-programa>); <http://www.saude.gov.br/acoes-e-programas/humanizazus/diretrizes>; <http://www.saude.gov.br/acoes-e-programas/humanizazus/metodo-e-dispositivos-da-pnh>; <http://www.saude.gov.br/acoes-e-programas/humanizazus/glossario-pnh>)

CFO - Orientações aos profissionais de odontologia sobre o coronavírus (<http://cfo.org.br/website/>)

Diretrizes da Política Nacional de Saúde Bucal (http://bvsm.sau.gov.br/bvs/publicacoes/politica_nacional_brasil_sorridente.pdf).

Caderno da Atenção Básica nº 17 - Saúde Bucal (<https://aps.saude.gov.br/biblioteca/index>).

Serviços Odontológicos. Prevenção e Controle de Riscos (http://www.anvisa.gov.br/servicos/odontologia/manual_odontologia.pdf).

Manual de Especialidades em Saúde Bucal - MS, 2008 (http://dms.ufpel.edu.br/ares/bitstream/handle/123456789/141/manual_especialidades_saude_bucal.pdf?sequence=1).

Malamed, SF. Manual de Anestesia Local. 4ª Ed. Rio de Janeiro: Guanabara Koogan, 2001.

Peterson, L. Cirurgia Oral e Maxilofacial Contemporânea. Tradução da 4ª Edição. Rio de Janeiro: Elsevier, 2005.

Shahrokhi C. Bagheri e outros. Terapias Atuais em Cirurgia Bucomaxilofacial. Ed. Elsevier, 2013.

• **DENTISTA 20H- ENDODONTIA:** Política Nacional de Humanização - Humaniza SUS. Código de Ética Odontológica. Levantamentos Epidemiológicos em Saúde Bucal no Brasil. Patologia. Anatomia. Cirurgia e Traumatologia Bucomaxilofacial. Farmacologia. Anestesia. Radiologia. Biossegurança. Periodontia. Endodontia. Cariologia. Dentística. Materiais dentários. Prótese. Odontopediatria. Ortodontia. Oclusão. Odontologia Legal. Odontologia do Trabalho. Higienização. Epidemiologia, Política e Saúde Bucal Coletiva.

BIBLIOGRAFIA REFERENCIAL:

Leis e normas:

Lei Federal Nº 5.081 - Regulamenta o Exercício da Odontologia (https://www.planalto.gov.br/ccivil_03/leis/18080.htm).

Resolução CFO 118/2012 - Código de Ética Odontológica (<https://www.crosp.org.br/uploads/etica/6ac4d2e1ab8cf02b189238519d74fd45.pdf>).

Resolução CFO Nº 63/2005 - Consolidação das Normas para Procedimentos nos Conselhos de Odontologia - (<http://cfo.org.br/website/wp-content/uploads/2018/03/consolidacao.pdf>).

Livros, Compêndios e Publicações Institucionais:



BRASIL, MS. Política Nacional de Humanização – Humaniza SUS (<http://www.saude.gov.br/acoes-e-programas/humanizacoes/sobre-o-programa>; <http://www.saude.gov.br/acoes-e-programas/humanizacoes/diretrizes>; <http://www.saude.gov.br/acoes-e-programas/humanizacoes/metodo-e-dispositivos-da-pnh>; <http://www.saude.gov.br/acoes-e-programas/humanizacoes/glossario-pnh>)

CFO – Orientações aos profissionais de odontologia sobre o coronavírus (<http://cfo.org.br/website/>)

Diretrizes da Política Nacional de Saúde Bucal (http://bvsmms.saude.gov.br/bvs/publicacoes/politica_nacional_brasil_sorridente.pdf).

Caderno da Atenção Básica nº 17 – Saúde Bucal (<https://aps.saude.gov.br/biblioteca/index>).

Serviços Odontológicos. Prevenção e Controle de Riscos (http://www.anvisa.gov.br/servicosade/manuais/manual_odonto.pdf).

Manual de Especialidades em Saúde Bucal – MS, 2008 (http://dms.ufpel.edu.br/ares/bitstream/handle/123456789/141/manual_especialidades_saude_bucal.pdf?sequence=1).

Cardoso RJA; Gonçalves, EAN. Pinto, VG. Saúde Bucal Coletiva. 5ª Ed. São Paulo: Santos, 2008.

Leonardo, MR. Endodontia Tratamento de Canais Radiculares Princípios Técnicos e Biológicos. São Paulo: Artes Médicas, 2005.

Malamed, SF. Manual de Anestesia Local. 4ª Ed. Rio de Janeiro: Guanabara Koogan, 2001.

Rudolph Beer e outros. Endodontia – Texto e Atlas. Artmed, 1ª ed., 2006

Sonis, ST; Fazio, RC; Fang, L. Princípios e Prática de Medicina Oral. 2ª Ed. Rio de Janeiro: Guanabara Koogan, 1996.

• **DENTISTA 20H- ESTOMATOLOGIA:** Política Nacional de Humanização – Humaniza SUS. Código de Ética Odontológica. Levantamentos Epidemiológicos em Saúde Bucal no Brasil. Patologia. Anatomia. Defeitos do Desenvolvimento da Região Bucal e Maxilofacial. Anormalidades Dentárias. Doença da Polpa e do Periápice. Doenças Periodontais. Infecções Bacterianas. Infecções Fúngicas e Protozoárias. Infecções Virais. Lesões Físicas e Químicas. Doenças Alérgicas e Imunológicas. Patologia Epitelial. Patologia das Glândulas Salivares. Tumores dos Tecidos Moles. Distúrbios Hematológicos. Patologia Óssea. Cistos e Tumores Odontogênicos. Doenças Dermatológicas. Manifestações Orais de Doenças Sistêmicas. Dor Facial e Doenças Neuromusculares. Odontologia Legal. Diagnóstico Diferencial das Doenças Orais e Maxilofaciais.

BIBLIOGRAFIA REFERENCIAL:

Leis e normas:

Lei Federal Nº 5.081 - Regulamenta o Exercício da Odontologia (https://www.planalto.gov.br/ccivil_03/leis/18080.htm).

Resolução CFO 118/2012 - Código de Ética Odontológica (<https://www.crosp.org.br/uploads/etica/6ac4d2e1ab8cf02b189238519d74fd45.pdf>).

Resolução CFO Nº 63/2005 - Consolidação das Normas para Procedimentos nos Conselhos de Odontologia - (<http://cfo.org.br/website/wp-content/uploads/2018/03/consolidacao.pdf>).

Livros, Compêndios e Publicações Institucionais:

BRASIL, MS. Política Nacional de Humanização – Humaniza SUS (<http://www.saude.gov.br/acoes-e-programas/humanizacoes/sobre-o-programa>; <http://www.saude.gov.br/acoes-e-programas/humanizacoes/diretrizes>; <http://www.saude.gov.br/acoes-e-programas/humanizacoes/metodo-e-dispositivos-da-pnh>; <http://www.saude.gov.br/acoes-e-programas/humanizacoes/glossario-pnh>)

CFO – Orientações aos profissionais de odontologia sobre o coronavírus (<http://cfo.org.br/website/>)

Diretrizes da Política Nacional de Saúde Bucal (http://bvsmms.saude.gov.br/bvs/publicacoes/politica_nacional_brasil_sorridente.pdf).

Caderno da Atenção Básica nº 17 – Saúde Bucal (<https://aps.saude.gov.br/biblioteca/index>).

Serviços Odontológicos. Prevenção e Controle de Riscos (http://www.anvisa.gov.br/servicosade/manuais/manual_odonto.pdf).

Manual de Especialidades em Saúde Bucal – MS, 2008 (http://dms.ufpel.edu.br/ares/bitstream/handle/123456789/141/manual_especialidades_saude_bucal.pdf?sequence=1).

Malamed, SF. Manual de Anestesia Local. 4ª Ed. Rio de Janeiro: Guanabara Koogan, 2001.

Neville, Damm, Allen & Bouquet. Patologia Oral e Maxilofacial. Elsevier, 3ª ed. 2009.

Sonis, ST; Fazio, RC; Fang, L. Princípios e Prática de Medicina Oral. 2ª Ed. Rio de Janeiro: Guanabara Koogan, 1996.

• **DENTISTA 20H- ODONTOPEDIATRIA:** Política Nacional de Humanização – Humaniza SUS. Código de Ética Odontológica. Levantamentos Epidemiológicos em Saúde Bucal no Brasil. Patologia. Anatomia. Semiologia oral: Anamnese, métodos e técnicas de exame, diagnóstico, plano de tratamento. Biossegurança e controle de infecção em odontologia. Semiologia oral: Anamnese, métodos e técnicas de exame, diagnóstico, plano de tratamento. Erupção Dentária. Desenvolvimento das dentaduras decidua, mista e permanente: características clínicas. Análise da dentição decidua. Crescimento e desenvolvimento craniofacial. Terapêutica das Alterações do Desenvolvimento da Dentadura Decidua. Mal oclusões na Primeira Infância. Diagnóstico, prevenção e tratamento das mal oclusões. A Cárie Dentária. Risco e Atividade de Cárie. Anomalias dentárias. Defeitos de Desenvolvimento do Esmalte na Dentição Decidua. Dentística Restauradora em Odontopediatria. Anestesia Local em Odontopediatria tipos de anestésicos, técnicas anestésicas, indicações e contraindicações, acidentes, medicação de emergência. Analgésicos e Antimicrobianos. Utilização do Fluoreto. Utilização de Selantes. O Tratamento Restaurador Atraumático (ART). Terapia Pulpar em Dentes Decíduos e Permanentes Jovens. Abordagem do Traumatismo Dentário. Radiologia em odontopediatria Hábitos Bucais Deletérios. Manejo de paciente infantil; Cirurgia em odontopediatria.

BIBLIOGRAFIA REFERENCIAL:

Leis e normas:

Lei Federal Nº 5.081 - Regulamenta o Exercício da Odontologia (https://www.planalto.gov.br/ccivil_03/leis/18080.htm).

Resolução CFO 118/2012 - Código de Ética Odontológica (<https://www.crosp.org.br/uploads/etica/6ac4d2e1ab8cf02b189238519d74fd45.pdf>).

Resolução CFO Nº 63/2005 - Consolidação das Normas para Procedimentos nos Conselhos de Odontologia - (<http://cfo.org.br/website/wp-content/uploads/2018/03/consolidacao.pdf>).

Livros, Compêndios e Publicações Institucionais:

BRASIL, MS. Política Nacional de Humanização – Humaniza SUS (<http://www.saude.gov.br/acoes-e-programas/humanizacoes/sobre-o-programa>; <http://www.saude.gov.br/acoes-e-programas/humanizacoes/diretrizes>; <http://www.saude.gov.br/acoes-e-programas/humanizacoes/metodo-e-dispositivos-da-pnh>; <http://www.saude.gov.br/acoes-e-programas/humanizacoes/glossario-pnh>)

CFO – Orientações aos profissionais de odontologia sobre o coronavírus (<http://cfo.org.br/website/>)

Diretrizes da Política Nacional de Saúde Bucal (http://bvsmms.saude.gov.br/bvs/publicacoes/politica_nacional_brasil_sorridente.pdf).

Caderno da Atenção Básica nº 17 – Saúde Bucal (<https://aps.saude.gov.br/biblioteca/index>).

Serviços Odontológicos. Prevenção e Controle de Riscos (http://www.anvisa.gov.br/servicosade/manuais/manual_odonto.pdf).

Manual de Especialidades em Saúde Bucal – MS, 2008 (http://dms.ufpel.edu.br/ares/bitstream/handle/123456789/141/manual_especialidades_saude_bucal.pdf?sequence=1).

Angus C. Widmer Cameron e outros. Manual de Odontopediatria. Ed. Elsevier, 2012.

Assed, S. Odontopediatria: Bases Científicas Para a Prática Clínica. São Paulo: Artes Médicas, 2005.

Malamed, SF. Manual de Anestesia Local. 4ª Ed. Rio de Janeiro: Guanabara Koogan, 2001.

• **DENTISTA 20H - ESPECIALIDADE EMPCD'S:** Política Nacional de Humanização – Humaniza SUS. Código de Ética Odontológica. Levantamentos Epidemiológicos em Saúde Bucal no Brasil. Patologia. Anatomia. Semiologia oral: Anamnese, métodos e técnicas de exame, diagnóstico, plano de tratamento. Sistema estomatognático: desenvolvimento da face, cavidade oral e dentes. Exame clínico, diagnóstico, semiologia, exames complementares e radiológicos e plano de trabalho aplicado a pacientes especiais. Princípios de farmacologia clínica e terapêutica em odontologia. Anestésicos e técnicas de anestesia local, anestesia geral e analgesia. Manejo da dor. Diagnóstico e tratamento das doenças bucais com ênfase na prevenção e promoção à saúde bucal; controle mecânico e químico da placa bacteriana, dieta, educação e motivação na promoção da saúde bucal, higiene buco dental e uso tópico e sistêmico do flúor. Diagnóstico e tratamento odontológico de pacientes portadores de doenças neuropsicomotoras e síndromes com comprometimento orofacial, doenças psiquiátricas, portadores de alterações sensoriais, portadores de doenças sistêmicas (cardiovasculares, musculares, neurodegenerativas, renais, hepáticas, respiratórias e digestivas). Diagnóstico e tratamento odontológico de pacientes gestantes e bebês especiais. Diagnóstico e tratamento odontológico de pacientes portadores de doenças oncológicas: câncer de cabeça e pescoço, pacientes em tratamento quimioterápico, pacientes em tratamento radioterápico. Reabilitação e habilitação das funções estomatognáticas; distúrbios da deglutição (gerenciamento das disfagias), síndrome da respiração bucal. Orientação para cuidadores. Técnicas de escovação para pacientes especiais. Contenção física e mecânica do paciente na cadeira odontológica. Urgência e emergência odontológicas aplicadas a pacientes especiais.

BIBLIOGRAFIA REFERENCIAL:

Leis e normas:

Lei Federal Nº 5.081 - Regulamenta o Exercício da Odontologia (https://www.planalto.gov.br/ccivil_03/leis/18080.htm).

Resolução CFO 118/2012 - Código de Ética Odontológica (<https://www.crosp.org.br/uploads/etica/6ac4d2e1ab8cf02b189238519d74fd45.pdf>).

Resolução CFO Nº 63/2005 - Consolidação das Normas para Procedimentos nos Conselhos de Odontologia - (<http://cfo.org.br/website/wp-content/uploads/2018/03/consolidacao.pdf>).

Livros, Compêndios e Publicações Institucionais:

BRASIL, MS. Política Nacional de Humanização – Humaniza SUS (<http://www.saude.gov.br/acoes-e-programas/humanizacoes/sobre-o-programa>; <http://www.saude.gov.br/acoes-e-programas/humanizacoes/diretrizes>; <http://www.saude.gov.br/acoes-e-programas/humanizacoes/metodo-e-dispositivos-da-pnh>; <http://www.saude.gov.br/acoes-e-programas/humanizacoes/glossario-pnh>)

CFO – Orientações aos profissionais de odontologia sobre o coronavírus (<http://cfo.org.br/website/>)

Diretrizes da Política Nacional de Saúde Bucal (http://bvsmms.saude.gov.br/bvs/publicacoes/politica_nacional_brasil_sorridente.pdf).

Caderno da Atenção Básica nº 17 – Saúde Bucal (<https://aps.saude.gov.br/biblioteca/index>).

Serviços Odontológicos. Prevenção e Controle de Riscos (http://www.anvisa.gov.br/servicosade/manuais/manual_odonto.pdf).

Manual de Especialidades em Saúde Bucal – MS, 2008 (http://dms.ufpel.edu.br/ares/bitstream/handle/123456789/141/manual_especialidades_saude_bucal.pdf?sequence=1).

MS. Manual de Saúde Bucal na Anemia Falciforme, 2007 (https://www.nupad.medicina.ufmg.br/wp-content/uploads/2016/12/manual_sb_doenca_falciforme_2007.pdf).

UF Goiás. Manual Prático Para o Atendimento Odontológico de Pacientes com Necessidades Especiais, 2009 (<https://cvtpcd.odonto.ufg.br/n/95746-manual-pratico-para-o-atendimento-odontologico-de-pacientes-com-necessidades-especiais>).

Malamed, SF. Manual de Anestesia Local. 4ª Ed. Rio de Janeiro: Guanabara Koogan, 2001.



Neville, BW et al. Patologia Oral e Maxilofacial. 2ª Ed. Rio de Janeiro: Guanabara Koogan, 2004.
Sonis, ST, Fazio, RC, Fang, L. Princípios e Prática de Medicina Oral. 2ª Ed. Rio de Janeiro: Guanabara Koogan, 1996.

• **DENTISTA 20H - PERIODONTIA:** Política Nacional de Humanização – Humaniza SUS. Código de Ética Odontológica. Levantamentos Epidemiológicos em Saúde Bucal no Brasil. Patologia. Anatomia. Semiologia oral: Anamnese, métodos e técnicas de exame, diagnóstico, plano de tratamento. Sistema estomatognático: desenvolvimento da face, cavidade oral e dentes. Anatomia, histologia e fisiologia do periodonto; espaço biológico periodontal. Exames clínico e radiológico e plano de trabalho em periodontia. Doenças gengivais e periodontais. Tumores odontogênicos e não odontogênicos. Lesões da gengiva e do periodonto, como repercussão de doenças sistêmicas. Prevenção das doenças periodontais. Problemas da região da furca e formas de tratamento. Inter-relação Endodontia e Periodontia. Técnicas de escovação. Técnicas de anestesia intraoral. Implantes dentários: conceitos e princípios. Técnicas cirúrgicas em periodontia, cirurgia plástica periodontal. Urgência e emergência em periodontia.

BIBLIOGRAFIA REFERENCIAL:**Leis e normas:**

Lei Federal Nº 5.081 - Regulamenta o Exercício da Odontologia (https://www.planalto.gov.br/ccivil_03/leis/8080.htm).

Resolução CFO 118/2012 - Código de Ética Odontológica (<https://www.crosp.org.br/uploads/etica/6ac4d2e1ab8cf02b189238519d74fd45.pdf>).

Resolução CFO Nº 63/2005 - Consolidação das Normas para Procedimentos nos Conselhos de Odontologia - (<http://cfo.org.br/website/wp-content/uploads/2018/03/consolidacao.pdf>).

Livros, Compêndios e Publicações Institucionais:

BRASIL, MS. Política Nacional de Humanização – Humaniza SUS (<http://www.saude.gov.br/acoes-e-programas/humanizassus/sobre-o-programa>); <http://www.saude.gov.br/acoes-e-programas/humanizassus/diretrizes>; <http://www.saude.gov.br/acoes-e-programas/humanizassus/metodo-e-dispositivos-da-pnh>; <http://www.saude.gov.br/acoes-e-programas/humanizassus/glossario-pnh>

CFO – Orientações aos profissionais de odontologia sobre o coronavírus (<http://cfo.org.br/website/>)

Diretrizes da Política Nacional de Saúde Bucal (http://bvsm.s.saude.gov.br/bvs/publicacoes/politica_nacional_brasil_sorridente.pdf).

Caderno da Atenção Básica nº 17 – Saúde Bucal (<https://aps.saude.gov.br/biblioteca/index>).

Serviços Odontológicos. Prevenção e Controle de Riscos (http://www.anvisa.gov.br/servicos/odontologicos/manuais/manual_odonto.pdf).

Manual de Especialidades em Saúde Bucal – MS, 2008 (http://dms.ufpel.edu.br/ares/bitstream/handle/123456789/141/manual_especialidades_saude_bucal.pdf?sequence=1).

Herbert F. Wolf. Manual de Periodontologia. Artmed, 2008.

Lindhe, J; Karring, T; Lang, NP. Tratado de Periodontia Clínica e Implantologia Oral. 4ªEd. Rio de Janeiro: Guanabara Koogan, 2005. Malamed, SF. Manual de Anestesia Local. 4ªEd. Rio de Janeiro: Guanabara Koogan, 2001.

Rudolph Beer e outros. Endodontia – Texto e Atlas. Artmed, 1ª ed., 2006.

• **DENTISTA 20H - ESPECIALIDADE EM PRÓTESE:** Política Nacional de Humanização – Humaniza SUS. Código de Ética Odontológica. Levantamentos Epidemiológicos em Saúde Bucal no Brasil. Patologia. Anatomia. Semiologia oral: Anamnese, métodos e técnicas de exame, diagnóstico, plano de tratamento. Morfologia e mecanismo da articulação temporomandibular. Inter-relação periodontia/prótese; inter-relação endodontia/prótese. Exames clínico e radiológicos e plano de trabalho em prótese. Materiais e técnicas de moldagem; reprodução de modelos de estudo; montagem em articulador semi-ajustável; elementos constituintes; montagem dos dentes, estética; acrílica; instalação e ajustes. Restaurações diretas e indiretas. Restauração de dentes tratados endodonticamente. Oclusão: Registros básicos e testes diagnósticos oclusais; Tratamento das desordens temporomandibulares. Conceitos e princípios de prótese fixa, removível e total. Prótese parcial fixa: núcleos metálicos; coroas provisórias; técnicas de moldagem e afastamento gengival; provas, ajustes e cimentação em prótese fixa; modelos de trabalho e troques; facetas; restaurações cerâmicas do tipo inlay/onlay. Montagem de modelos em articulador semi-ajustável; próteses parciais fixas adesivas; próteses fixas em cerâmica pura. Implantes dentários: conceitos e princípios. Próteses sobre implantes: tipos, indicações e planejamento prévio a instalação dos implantes; componentes protéticos sobre implantes. Urgências de resolução protética.

BIBLIOGRAFIA REFERENCIAL:**Leis e normas:**

Lei Federal Nº 5.081 - Regulamenta o Exercício da Odontologia (https://www.planalto.gov.br/ccivil_03/leis/8080.htm).

Resolução CFO 118/2012 - Código de Ética Odontológica (<https://www.crosp.org.br/uploads/etica/6ac4d2e1ab8cf02b189238519d74fd45.pdf>).

Resolução CFO Nº 63/2005 - Consolidação das Normas para Procedimentos nos Conselhos de Odontologia - (<http://cfo.org.br/website/wp-content/uploads/2018/03/consolidacao.pdf>).

Livros, Compêndios e Publicações Institucionais:

BRASIL, MS. Política Nacional de Humanização – Humaniza SUS (<http://www.saude.gov.br/acoes-e-programas/humanizassus/sobre-o-programa>); <http://www.saude.gov.br/acoes-e-programas/humanizassus/diretrizes>; <http://www.saude.gov.br/acoes-e-programas/humanizassus/metodo-e-dispositivos-da-pnh>; <http://www.saude.gov.br/acoes-e-programas/humanizassus/glossario-pnh>

CFO – Orientações aos profissionais de odontologia sobre o coronavírus (<http://cfo.org.br/website/>)

Diretrizes da Política Nacional de Saúde Bucal (http://bvsm.s.saude.gov.br/bvs/publicacoes/politica_nacional_brasil_sorridente.pdf).

Caderno da Atenção Básica nº 17 – Saúde Bucal (<https://aps.saude.gov.br/biblioteca/index>).

Serviços Odontológicos. Prevenção e Controle de Riscos (http://www.anvisa.gov.br/servicos/odontologicos/manuais/manual_odonto.pdf).

Manual de Especialidades em Saúde Bucal – MS, 2008 (http://dms.ufpel.edu.br/ares/bitstream/handle/123456789/141/manual_especialidades_saude_bucal.pdf?sequence=1).

Herbert F. Wolf. Manual de Periodontologia. Artmed, 2008.

Lindhe, J; Karring, T; Lang, NP. Tratado de Periodontia Clínica e Implantologia Oral. 4ªEd. Rio de Janeiro: Guanabara Koogan, 2005. Malamed, SF. Manual de Anestesia Local. 4ªEd. Rio de Janeiro: Guanabara Koogan, 2001.

Rudolph Beer e outros. Endodontia – Texto e Atlas. Artmed, 1ª ed., 2006.

Durval Januzzi. Manual de Prótese Dentária para Protéticos e Cirurgiões Dentistas. Ed. Santos, 2011

Madeira, MC. Anatomia Dental: Anatomia do Dente. 2ªEd. São Paulo: Sarvier, 2001.

Pegoraro, LF et al. Prótese Fixa: Prótese Fixa. Série EAP APCD Vol.7. São Paulo: Artes Médicas, 2004.

Todescan, R; Silva, EEB; Silva, OJ. Prótese Parcial Removível: Atlas de Prótese Parcial Removível. São Paulo: Santos, 2006.

Turano, JC. Prótese Total: Fundamentos de Prótese Total. 9ªEd. São Paulo: Santos, 2010.

Vieira, G et al. Escultura Dental com Auxílio do Método Geométrico (Revisão Anatómica). 4ª ed. São Paulo: Gnatu, 2003.

• **DENTISTA 40H:** Política Nacional de Humanização – Humaniza SUS. Código de Ética Odontológica. Levantamentos Epidemiológicos em Saúde Bucal no Brasil. Patologia. Anatomia. Semiologia oral: Anamnese, métodos e técnicas de exame, diagnóstico, plano de tratamento. Conceitos de Biossegurança em Cirurgia Bucomaxilofacial, Assepsia, Antissepsia, Esterilização e Biossegurança. Avaliação Pré e Pós-Operatória. Problemas Relacionados a Algumas Condições Sistêmicas. Emergências Médicas em Odontologia Emergências em Cirurgia Bucal. Traumatologia Bucomaxilofacial. Complicações em Exodontias Complicações Bucos sinusais Farmacologia em Cirurgia Bucal: Terapêutica medicamentosa; mecanismos básicos de ação das drogas - Efeitos sobre o Sistema Nervoso. Psicofarmacologia. Princípios de Anestesia Local na Prática Cirúrgica. Anestésicos e Técnicas de Anestesia Local. Anestesia Geral em Cirurgia Bucomaxilofacial Noções Básicas de Cirurgia Hospitalar. Técnica Cirúrgica. Princípios de Técnica Cirúrgica: Diérese, Hemostasia, Síntese, instrumentais, tipos de sutura e fios, Reparação Tecidual. Infecções Odontogênicas. Princípios de Diagnóstico Diferencial e Biópsia. Hiperplasias Reacionais Inflamatórias. Exodontias, Cirurgia dos Dentes Inclusos. Cirurgias com Finalidade Protética. Cirurgia dos Tumores Odontogênicos. Cirurgia dos Cistos Odontogênicos. Cirurgia das Glândulas Salivares. Disfunções das Articulações Temporomandibulares. Mioartrópatis do sistema estomatognático e dores orofaciais, Neuralgia do trigêmeo. Fraturas, Acessos cirúrgicos. Cirurgia e Traumatologia Bucomaxilofacial. Farmacologia. Anestesia. Radiologia. Biossegurança. Periodontia. Endodontia. Cariologia. Dentística. Materiais dentários. Prótese. Odontopediatria. Ortodontia. Oclusão. Odontologia Legal. Odontologia do Trabalho. Higienização. Epidemiologia, Política e Saúde Bucal Coletiva. Defeitos do Desenvolvimento da Região Bucal e Maxilofacial. Anormalidades Dentárias. Doença da Polpa e do Periápice. Doenças Periodontais. Infecções Bacterianas. Infecções Fúngicas e Protozoárias. Infecções Virais. Lesões Físicas e Químicas. Doenças Alérgicas e Imunológicas. Patologia Epitelial. Patologia das Glândulas Salivares. Tumores dos Tecidos Moles. Distúrbios Hematológicos. Patologia Óssea. Cistos e Tumores Odontogênicos. Doenças Dermatológicas. Manifestações Orais de Doenças Sistêmicas. Dor Facial e Doenças Neuromusculares. Odontologia Legal. Diagnóstico Diferencial das Doenças Orais e Maxilofaciais. Semiologia oral: Anamnese, métodos e técnicas de exame, diagnóstico, plano de tratamento. Biossegurança e controle de infecção em odontologia. Semiologia oral: Anamnese, métodos e técnicas de exame, diagnóstico, plano de tratamento. Erupção Dentária. Desenvolvimento das dentaduras decidua, mista e permanente: características clínicas. Análise da dentição decidua. Crescimento e desenvolvimento craniofacial. Terapêutica das Alterações do Desenvolvimento da Dentadura Decidua. Mal oclusões na Primeira Infância. Diagnóstico, prevenção e tratamento das mal oclusões. A Cárie Dentária. Risco e Atividade de Cárie. Anomalias dentárias. Defeitos de Desenvolvimento do Esmalte na Dentição Decidua. Dentística Restauradora em Odontopediatria. Anestesia Local em Odontopediatria tipos de anestésicos, técnicas anestésicas, indicações e contraindicações, acidentes, medicação de emergência. Analgésicos e Antimicrobianos. Utilização do Fluroreto. Utilização de Selantes. O Tratamento Restaurador Atraumático (ART). Terapia Pulpar em Dentes Decíduos e Permanentes Jovens. Abordagem do Traumatismo Dentário. Radiologia em odontopediatria Hábitos Bucais Deletérios. Manejo de paciente infantil; Cirurgia em odontopediatria. Semiologia oral: Anamnese, métodos e técnicas de exame, diagnóstico, plano de tratamento. Sistema estomatognático: desenvolvimento da face, cavidade oral e dentes. Anatomia, histologia e fisiologia do periodonto; espaço biológico periodontal. Exames clínico e radiológico e plano de trabalho em periodontia. Doenças gengivais e periodontais. Tumores odontogênicos e não odontogênicos. Lesões da gengiva e do periodonto, como repercussão de doenças sistêmicas. Prevenção das doenças periodontais. Problemas da região da furca e formas de tratamento. Inter-relação Endodontia e Periodontia. Técnicas de escovação. Técnicas de anestesia intraoral. Implantes dentários: conceitos e princípios. Técnicas cirúrgicas em periodontia, cirurgia plástica periodontal. Urgência e emergência em periodontia.

BIBLIOGRAFIA REFERENCIAL:**Leis e normas:**

Lei Federal Nº 5.081 - Regulamenta o Exercício da Odontologia (https://www.planalto.gov.br/ccivil_03/leis/8080.htm).



Resolução CFO 118/2012 - Código de Ética Odontológica (<https://www.crosp.org.br/uploads/etica/6ac4d2e1ab8cf02b189238519d74fd45.pdf>).

Resolução CFO Nº 63/2005 - Consolidação das Normas para Procedimentos nos Conselhos de Odontologia - (<http://cfo.org.br/website/wp-content/uploads/2018/03/consolidacao.pdf>).

Livros, Compêndios e Publicações Institucionais:

BRASIL, MS. Política Nacional de Humanização – Humaniza SUS (<http://www.saude.gov.br/acoes-e-programas/humanizacoes/sobre-o-programa>); (<http://www.saude.gov.br/acoes-e-programas/humanizacoes/diretrizes>); (<http://www.saude.gov.br/acoes-e-programas/humanizacoes/metodo-e-dispositivos-da-pnh>); (<http://www.saude.gov.br/acoes-e-programas/humanizacoes/glossario-pnh>)

CFO – Orientações aos profissionais de odontologia sobre o coronavírus (<http://cfo.org.br/website/>)

Diretrizes da Política Nacional de Saúde Bucal (http://bvsm.saude.gov.br/bvs/publicacoes/politica_nacional_brasil_sorridente.pdf).

Caderno da Atenção Básica nº 17 – Saúde Bucal (<https://aps.saude.gov.br/biblioteca/index>).

Serviços Odontológicos. Prevenção e Controle de Riscos (http://www.anvisa.gov.br/servicos/odontologia/manuais/manual_odonto.pdf).

Manual de Especialidades em Saúde Bucal – MS, 2008 (http://dms.ufpel.edu.br/ares/bitstream/handle/123456789/141/manual_especialidades_saude_bucal.pdf?sequence=1).

Angus C. Widmer Cameron e outros. Manual de Odontopediatria. Ed. Elsevier, 2012.

Assed, S. Odontopediatria: Bases Científicas Para a Prática Clínica. São Paulo: Artes Médicas, 2005.

Cardoso RJA; Gonçalves, EAN. Pinto, VG. Saúde Bucal Coletiva. 5ª Ed. São Paulo: Santos, 2008.

Herbert F. Wolf. Manual de Periodontologia. Artmed, 2008.

Leonardo, MR. Endodontia Tratamento de Canais Radiculares Princípios Técnicos e Biológicos. São Paulo: Artes Médicas, 2005.

Lindhe, J; Karring, T; Lang, NP. Tratado de Periodontia Clínica e Implantologia Oral. 4ª Ed. Rio de Janeiro: Guanabara Koogan, 2005. Malamed, SF. Manual de Anestesia Local. 4ª Ed. Rio de Janeiro: Guanabara Koogan, 2001.

Neville, Damm, Allen & Bouquot. Patologia Oral e Maxilofacial. Elsevier, 3ª ed. 2009.

Peterson, L. Cirurgia Oral e Maxilofacial Contemporânea. Tradução da 4ª Edição. Rio de Janeiro: Elsevier, 2005.

Rudolph Beer e outros. Endodontia – Texto e Atlas. Artmed, 1ª ed., 2006

Shahrokhi C. Bagheri e outros. Terapias Atuais em Cirurgia Bucomaxilofacial. Ed. Elsevier, 2013.

Sonis, ST; Fazio, RC; Fang, L. Princípios e Prática de Medicina Oral. 2ª Ed. Rio de Janeiro: Guanabara Koogan, 1996.

• **ENFERMEIRO:** Código de Ética de Enfermagem. Enfermagem em saúde pública e programas em saúde pública. Ambiente hospitalar. Organização e funcionamento do hospital. Serviço de enfermagem. Organização e funcionamento da unidade de enfermagem ou unidade de internação. Avaliação de Saúde. Segurança, Proteção e Preparação para Emergências. Assepsia e Controle de Infecções. Modalidades Complementares e Alternativas. Medicamentos. Enfermagem Peri operatória. Promoção de Respostas Psicossociais Saudáveis. Autoconceito. Estresse e Adaptação. Perda, Pesar e Morrer. Estimulação Sensorial. Sexualidade. Espiritualidade. Promoção de Respostas Fisiológicas Saudáveis. Higiene. Integridade da Pele e Cuidado de Lesões. Atividade. Repouso e Sono. Conforto. Nutrição. Eliminação Urinária. Eliminação Intestinal. Oxigenação. Equilíbrio Hídrico, Eletrolítico e Acidobásico. Vacinas. Programa Saúde da Família. Anotações de enfermagem: Terminologia hospitalar. Infecção hospitalar. O paciente hospitalizado. Noções gerais. Sinais vitais. Peso e Altura. Posições para exames. Assistência de enfermagem ao exame físico. Técnica de coleta de espécime para exames complementares. Urina tipo I, EAS rotina e urinalise. Fezes. Escarro. Sangue. Lavado gástrico. Preparo da unidade do paciente. Atendimento das necessidades básicas do paciente. Medidas para o conforto do paciente. Mobilização. Movimentação e transporte do paciente acamado. Higiene corporal. Controle hídrico do paciente. O paciente e suas necessidades nutricionais. Fatores que alteram o apetite e a digestão. Dietas especiais. Tipos de dietas. Dietas básicas modificadas. Sondagem nasogástrica (SNG). Alimentação por sondagem nasogástrica ou gavagem. Administração de medicamentos. Administração de medicamentos por via oral. Via sublingual. Administração de medicamento por via retal. Administração de medicamento por via nasal. Administração de medicamento por via parenteral. Venoclise. Dosagens de soluções. Tratamento por meio das vias respiratórias - inalação, nebulização e oxigenoterapia. Instilação. Tratamentos diversos: Aplicações quentes e frias. Cateterismo vesical. Lavagem intestinal (enteroclise). Lavagem gástrica. Assistência de enfermagem aos pacientes portadores de feridas. Feridas. Classificação das feridas. Tipos de cicatrização. Fatores que afetam a cicatrização normal. Curativo. Retirada de pontos. Bandagem. Sistema gastrintestinal. Afecções cardiovasculares. Afecções hematopoiéticas. Sistema respiratório. Sistema endócrino. Afecções reumáticas. Afecções otorrinolaringológicas. Afecções oftalmológicas. Afecções neurológicas. Sistema urinário. Afecções neoplásicas. Anatomia. Fisiologia. Programa de Assistência Integral à Saúde da Mulher - Divisão Nacional de Saúde Materno-Infantil. Gravidez. Assistência pré-natal. Câncer de Mama. Câncer cérvico-uterino. Doenças sexualmente transmissíveis. Assistência de enfermagem ao recém-nascido. A criança e algumas necessidades. Programa de acompanhamento do crescimento e do desenvolvimento. Programa de assistência integral à saúde da criança. Aleitamento materno.

BIBLIOGRAFIA REFERENCIAL:**Leis e Normas:**

Resolução COFEN Nº 564/2017 – Código de Ética dos Profissionais de Enfermagem ([http://](http://www.cofen.gov.br/resolucao-cofen-no-5642017_59145.html)

www.cofen.gov.br/resolucao-cofen-no-5642017_59145.html).

Livros, Compêndios e Publicações Institucionais:

BERALDO, M. LUNA, P (org.) Manual de normas, rotinas e procedimentos de Enfermagem. SMS/SP, 2ª ed., 2012 (http://www.prefeitura.sp.gov.br/cidade/secretarias/upload/saude/arquivos/enfermagem/ManualTecnico_NormasRotinas_2013.pdf).

BRASIL, MS. Cadernos Da Atenção Básica: (<https://aps.saude.gov.br/biblioteca/index>) – Nº 13 - Controle dos cânceres de colo do útero e da mama; Nº 14 - Prevenção Clínica de Doença Cardiovascular, cerebrovascular e renal crônica; Nº 19 - Envelhecimento e Saúde da Pessoa Idosa; Nº 20 - Carência de Micronutrientes; Nº 21 - Vigilância em Saúde: Dengue, esquistossomose, etc.; Nº 22 - Vigilância em Saúde: Zoonoses; Nº 23 - Saúde da Criança: Nutrição Infantil; Nº 25 - Doenças respiratórias crônicas; Nº 26 – Saúde sexual e saúde reprodutiva; Nº 28 - Atenção à demanda espontânea na APS; Nº 30 - Procedimentos; Nº 33 - Saúde da Criança Crescimento e desenvolvimento; Nº 35 - Estratégia para o cuidado da pessoa com doença crônica; Nº 36 - Diabetes Mellitus; Nº 37 - Hipertensão Arterial Sistêmica; Nº 38 - Estratégia para o cuidado da pessoa com doença crônica: Obesidade; Nº 40 - Estratégia para o cuidado da pessoa com doença crônica: O cuidado da Pessoa Tabagista; Nº 41 - Saúde do Trabalhador e da Trabalhadora).

BRASIL, MS. Política Nacional de Humanização – Humaniza SUS (<http://www.saude.gov.br/acoes-e-programas/humanizacoes/sobre-o-programa>); (<http://www.saude.gov.br/acoes-e-programas/humanizacoes/diretrizes>); (<http://www.saude.gov.br/acoes-e-programas/humanizacoes/metodo-e-dispositivos-da-pnh>); (<http://www.saude.gov.br/acoes-e-programas/humanizacoes/glossario-pnh>)

COREN/SP. Anotações de Enfermagem –2009 (<http://www.portaldafenfermagem.com.br/downloads/manual-anotacoes-de-enfermagem-coren-sp.pdf>).

NETTINA, S. M. Prática de Enfermagem. Guanabara Koogan, 8ª ed., 2007.

• **ENGENHEIRO CIVIL- ÁREA SANITÁRIA:** Noções básicas sobre Vigilância Sanitária. Programas de Vigilância Sanitária: Vigilância Sanitária das Tecnologias de Alimentos; Vigilância Sanitária das Tecnologias de Beleza, Limpeza e Higiene; Vigilância Sanitária das Tecnologias de Produção Industrial e Agrícola; Vigilância Sanitária das Tecnologias Médicas; Vigilância Sanitária das Tecnologias do Laser; Vigilância Sanitária das Tecnologias de Educação e Convivência; Vigilância Sanitária do Meio Ambiente. Operacionalização da Vigilância Sanitária. O poder da ação da Vigilância Sanitária e os resultados em benefício da saúde. **Tópicos do Código Sanitário Estadual:** Princípios Gerais de Vigilância Sanitária; Objeto, Campo de Atuação e Metodologia; Promoção, Proteção e Preservação da Saúde; Saúde e Meio Ambiente: Organização Territorial; Assentamentos Humanos e Saneamento Ambiental; Abastecimento de Água para Consumo Humano; Esgotamento Sanitário; Resíduos Sólidos. Saúde e Trabalho: Disposições Gerais. Estruturação das Atividades e da Organização do Trabalho: Dos Riscos no Processo de Produção. Produtos e Substâncias de Interesse à Saúde: Disposições Gerais; Dos Estabelecimentos; Condições de Funcionamento dos Estabelecimentos de Produtos e Substâncias de Interesse à Saúde; Da Comercialização dos Produtos e Substâncias de Interesse à Saúde; Da Propaganda de Produtos e Substâncias de Interesse à Saúde. Estabelecimentos de Assistência à Saúde. Estabelecimentos de Interesse à Saúde. Vigilância Epidemiológica. Notificação Compulsória das Doenças e Agravos à Saúde. Investigação Epidemiológica e Medidas de Controle. Vacinação de Caráter Obrigatório. Estatísticas de Saúde. Procedimentos Administrativos: Do Funcionamento dos Estabelecimentos de Interesse à Saúde; Competências; Análise Fiscal; Da Interdição, Apreensão e Inutilização de Produtos, Utensílios de Interesse à Saúde; Infrações Sanitárias e Penalidades. Procedimentos Administrativos das Infrações de Natureza Sanitária: Auto de Infração; Auto de Imposição de Penalidade; Processamento das Multas; Recursos. Disposições Finais. **Tópicos do Código de Obras e Edificações do Município de Jacareí:** Capítulos I a IX. **Tópicos da Lei de Uso, Ocupação e Urbanização do Solo do Município de Jacareí:** Títulos I a III.

BIBLIOGRAFIA REFERENCIAL:**Leis e normas:**

Decreto Estadual nº 12.342/1978 – Código Sanitário do Estado de São Paulo (<https://www.al.sp.gov.br/repositorio/legislacao/decreto/1978/decreto-12342-27.09.1978.html>)

Lei nº 5.867/2014 - Dispõe sobre Uso, Ocupação e Urbanização do Solo do Município de Jacareí (<http://legislacao.jacarei.sp.gov.br:85/jacarei/images/leis/html/L58672014.html>)

Lei Complementar nº 101/2018 - Código de Obras e Edificações do Município de Jacareí (<http://legislacao.jacarei.sp.gov.br:85/jacarei/>)

Portaria CVS 04, de 21/03/2011 e seus anexos- Dispõe sobre o Sistema Estadual de Vigilância Sanitária (SEVISA), define o Cadastro Estadual de Vigilância Sanitária (CEVS) e os procedimentos administrativos a serem adotados pelas equipes estaduais e municipais de vigilância sanitária no Estado de São Paulo e dá outras providências (http://www.cvs.saude.sp.gov.br/zip/E_PT-CVS-4_210311%20-%20RET%20170113.pdf).

• **FARMACÊUTICO:** Substâncias Entorpecentes, Psicotrópicas, Precursoras e Outras sob Controle Especial – Receituário e Notificação. Farmacologia Geral: Absorção e Distribuição de Drogas, Farmacocinética, Biotransformação e Excreção de Drogas, Princípios de Ações de Drogas, Fatores que Alteram os Efeitos de Medicamentos. Conceito de biodisponibilidade e bioequivalência. Política Nacional de Medicamentos - Políticas de Saúde e de Medicamentos, Regulamentação e Qualidade, Seleção de Medicamentos, Disponibilidade e Acesso, Educação, Informação e Comunicação. Bulas e Rótulos de Medicamentos. Medicamentos Controlados. Medicamentos de Notificação Simples. Medicamentos de Referência. Medicamentos Dinamizados. Medicamentos Específicos. Medicamentos Fitoterápicos. Medicamentos Fracionados. Medicamentos Genéricos. Medicamentos Novos. Medicamentos Similares ou Equivalentes. Pós Registro de Medicamentos. Registro de Medicamentos. Farmacovigilância. Farmacopeia Brasileira. Assistência Farmacêutica: Ciclo da Assistência Farmacêutica -



produção, seleção, programação, aquisição, armazenamento, distribuição, prescrição, dispensação de medicamentos. Uso Racional de Medicamentos, Assistência Farmacêutica na atenção básica. Assistência Farmacêutica no SUS (Medicamentos disponibilizados, Programas aos quais se destinam - Saúde Mental, Excepcionais, Hipertensão e Diabetes, Estratégicos, AIDS). **BIBLIOGRAFIA REFERENCIAL:**

Leis e normas:

BRASIL. Lei 6.360/1976 e atualizações - Dispõe sobre a Vigilância Sanitária a que ficam sujeitos os Medicamentos, as Drogas, os Insumos Farmacêuticos e Correlatos, Cosméticos, Saneantes e Outros Produtos, e dá outras Providências (http://www.planalto.gov.br/CCivil_03/leis/L6360.htm).

Livros, compêndios e publicações institucionais:

ANVISA. Farmacopeia Brasileira (<http://portal.anvisa.gov.br/farmacopeia>). ANVISA. Lista de Medicamentos de Referência - Grupo A: medicamentos que contenham um único insumo farmacêutico ativo (<http://portal.anvisa.gov.br/documents/33836/4412457/Lista+A+27+12+2019.pdf/d2787f1b-a9bd-42ab-93f5-92ca5d71dbc4>).

ANVISA. Lista B de Medicamentos de Referência - Grupo B: medicamentos que contenham dois ou mais insumos farmacêuticos ativos em uma única forma farmacêutica (<http://portal.anvisa.gov.br/documents/33836/4412457/Lista+B+27+12+2019.pdf/0f30eb50-b737-47bd-a64c-a941ab75aba6>).

ANVISA. Lista de medicamentos genéricos registrados (<http://portal.anvisa.gov.br/documentos/33836/352400/1.2+Gen%C3%A9ricos+registrados+por+refer%C3%Aancia+27-08-2019/e1b3712f-5282-4e8c-b96d-2da759708735>). Lista de medicamentos equivalentes (<http://equivalentes.com.br/>).

ANVISA. Resolução DC Nº 39/2013 e alterações - Boas Práticas de Fabricação de Medicamentos (http://portal.anvisa.gov.br/documents/10181/2871537/%284%29RDC_39_2013_COMP.pdf/a33c31f7-586f-4e9a-ba8d-c62f14d2699). ANVISA. Resolução RDC Nº 325/2019 - Dispõe sobre a atualização do Anexo I (Listas de Substâncias Entorpecentes, Psicotrópicas, Precursoras e Outras sob Controle Especial) da Portaria SVS/MS nº 344, de 12 de maio de 1998. (<http://portal.anvisa.gov.br/documents/3214057/0/69+-+RDC+N%C2%B0+325-2019-DOU.pdf/5a90d45a-a49c-4054-8671-586c9c9cbcf99>).

• **FISCAL SANITÁRIO:** Noções básicas sobre Vigilância Sanitária. Programas de Vigilância Sanitária: Vigilância Sanitária das Tecnologias de Alimentos; Vigilância Sanitária das Tecnologias de Beleza, Limpeza e Higiene; Vigilância Sanitária das Tecnologias de Produção Industrial e Agrícola; Vigilância Sanitária das Tecnologias Médicas; Vigilância Sanitária das Tecnologias do Lazer; Vigilância Sanitária das Tecnologias de Educação e Convivência; Vigilância Sanitária do Meio Ambiente. Operacionalização da Vigilância Sanitária. O poder da ação da Vigilância Sanitária e os resultados em benefício da saúde. **Tópicos do Código Sanitário Estadual:** Princípios Gerais de Vigilância Sanitária; Objeto, Campo de Atuação e Metodologia; Promoção, Proteção e Preservação da Saúde; Saúde e Meio Ambiente: Organização Territorial; Assentamentos Humanos e Saneamento Ambiental; Abastecimento de Água para Consumo Humano; Esgotamento Sanitário; Resíduos Sólidos. Saúde e Trabalho: Disposições Gerais. Estruturação das Atividades e da Organização do Trabalho; Dos Riscos no Processo de Produção. Produtos e Substâncias de Interesse à Saúde: Disposições Gerais; Dos Estabelecimentos; Condições de Funcionamento dos Estabelecimentos de Produtos e Substâncias de Interesse à Saúde; Da Comercialização dos Produtos e Substâncias de Interesse à Saúde; Da Propaganda de Produtos e Substâncias de Interesse à Saúde. Estabelecimentos de Assistência à Saúde. Estabelecimentos de Interesse à Saúde. Vigilância Epidemiológica. Notificação Compulsória das Doenças e Agravos à Saúde. Investigação Epidemiológica e Medidas de Controle. Vacinação de Caráter Obrigatório. Estatísticas de Saúde. Procedimentos Administrativos: Do Funcionamento dos Estabelecimentos de Interesse à Saúde; Competências; Análise Fiscal; Da Interdição, Apreensão e Inutilização de Produtos, Utensílios de Interesse à Saúde; Infrações Sanitárias e Penalidades. Procedimentos Administrativos das Infrações de Natureza Sanitária: Auto de Infração; Auto de Imposição de Penalidade; Processamento das Multas; Recursos. Disposições Finais. **Tópicos do Código de Código de Obras e Edificações do Município de Jacareí:** Capítulos I a IX. **Tópicos da Lei de Uso, Ocupação e Urbanização do Solo do Município de Jacareí:** Títulos I a III.

BIBLIOGRAFIA REFERENCIAL:**Leis e normas:**

Decreto Estadual nº 12.342/1978 – Código Sanitário do Estado de São Paulo (<https://www.al.sp.gov.br/repositorio/legislacao/decreto/1978/decreto-12342-27.09.1978.html>)

Lei nº 5.867/2014 - Dispõe sobre Uso, Ocupação e Urbanização do Solo do Município de Jacareí (<http://legislacao.jacarei.sp.gov.br/85/jacarei/images/leis/html/L58672014.html>)

Lei Complementar nº 101/2018 - Código de Obras e Edificações do Município de Jacareí (<http://legislacao.jacarei.sp.gov.br/85/jacarei/>)

Portaria CVS 04, de 21/03/2011 e seus anexos- Dispõe sobre o Sistema Estadual de Vigilância Sanitária (SEVISA), define o Cadastro Estadual de Vigilância Sanitária (CEVS) e os procedimentos administrativos a serem adotados pelas equipes estaduais e municipais de vigilância sanitária no Estado de São Paulo e dá outras providências (http://www.cvs.saude.sp.gov.br/zip/E_PT-CVS-4_210311%20-%20RET%20170113.pdf).

• **FISIOTERAPEUTA:** Anatomia geral; Fisiologia geral; Neuroanatomia; Cinesioterapia; Fisioterapia geral: efeitos fisiológicos, indicações e contra-indicações de termoterapia - fototerapia - hidroterapia - massoterapia - cinesioterapia - eletroterapia - mecanoterapia - manipulação vertebral; Fisioterapia em traumatologia, ortopedia e reumatologia; Neuroanatomia; Fisioterapia em neurologia; Fisioterapia em ginecologia e obstetrícia; Fisioterapia em pediatria, geriatria e neonatologia; Fisioterapia em cardiovascular; Fisioterapia em pneumologia; fisioterapia respiratória: fisioterapia pulmonar - gasimetria arterial; insuficiência respiratória

aguda e crônica; infecção do aparelho respiratório; avaliação fisioterápica do paciente crítico; ventilação mecânica - vias aéreas artificiais: indicações da ventilação mecânica, modos de ventilação mecânica, desmame da ventilação mecânica; Fisioterapia na saúde do trabalhador: conceito de ergonomia, doenças ocupacionais relacionadas ao trabalho, práticas preventivas no ambiente de trabalho; Fisioterapia em pré e pós-operatório; Assistência fisioterápica domiciliar - Reabilitação Baseada na Comunidade (RBC); Equoterapia. Disposições constitucionais sobre a saúde pública. Ética Profissional. Educação em Saúde: conceitos básicos. Trabalho em equipe multiprofissional; Relação com os usuários e pacientes. Ergonomia no ambiente de trabalho.

BIBLIOGRAFIA REFERENCIAL:**Leis e normas:**

Código de Ética e Deontologia em Fisioterapia (https://www.coffito.gov.br/website/?page_id=2346).

Livros, compêndios e publicações institucionais:

Susan B.O. Sullivan, Thomaz J. Schmitz. Fisioterapia: Avaliação e tratamento. Ed. Manole, 5ª ed.

MTE - NR-17 – Ergonomia (<http://www.guiatrabalhista.com.br/legislacao/nr/nr17.htm>).

• **FONOAUDIÓLOGO:** Patologia e terapêutica da linguagem. Aquisição e o desenvolvimento da linguagem. Bases neurobiológicas da linguagem. O sistema auditivo: bases anatômicas e funcionais. O sistema fonador: bases anatômicas e funcionais. Fundamentos de linguística em fonoaudiologia. Disfonias. Reeducação após laringectomia. Disartrias. Dislalias. Disglóssias. Intervenção fonoaudiológica na surdez infantil. Próteses auditivas. Atraso da linguagem. Disfasia infantil e afasia congênita. Fonoaudiologia e paralisia cerebral infantil. Os distúrbios da aprendizagem da linguagem escrita. Afasias do adulto. Alexias e agrafias. Disfemia. Fonoaudiologia e escola. Sistemas aumentativos e alternativos de comunicação. Audiologia. Anatomia, fisiologia e desenvolvimento da audição. Avaliação e diagnóstico audiológico: testes audiológicos para identificação das alterações cocleares, retrococleares e do sistema tímpano-ossicular. Avaliação e diagnóstico audiológico: testes eletrofisiológicos e de avaliação do processamento auditivo. Intervenção audiológica no idoso. Intervenção audiológica na saúde do trabalhador. Deficiência da audição, reabilitação e prótese auditiva/aparelho auditivo. Deficiência da audição, reabilitação e implante coclear. Exame otoneurológico. Terapia fonoaudiológica da criança surda. Reabilitação vestibular. Triagem auditiva neonatal e acompanhamento do desenvolvimento da audição. PAIR: perda auditiva induzida por ruído. Trabalho interdisciplinar em Audiologia. Disfagia. Anatomia da cavidade oral, orofaringe, hipofaringe, laringe e esôfago. Fisiologia da deglutição. Métodos de avaliação nas disfagias. Disfagias em recém-nascidos e lactentes: conceito, etiologia, classificação, investigação e tratamento fonoaudiológico. Disfagias em crianças com disfunções neuromotoras: conceito, etiologia, classificação, investigação e tratamento fonoaudiológico. Disfagias neurogênicas: conceito, etiologia, classificação, investigação e tratamento fonoaudiológico. Disfagias mecânicas/oncológicas: conceito, etiologia, classificação, investigação e tratamento fonoaudiológico. Disfagias em portadores de doenças neuromusculares: conceito, etiologia, classificação, investigação e tratamento fonoaudiológico. Disfagia psicogênica: conceito, etiologia, classificação, investigação e tratamento fonoaudiológico. Trabalho interdisciplinar em disfagia. Aquisição e desenvolvimento da linguagem oral e escrita. Transtornos de fala e fluência: conceito, etiologia, classificação, avaliação diagnóstico e intervenção fonoaudiológica. Distúrbios de linguagem oral e escrita: conceito, etiologia, classificação, avaliação, diagnóstico e intervenção fonoaudiológica nos ciclos de vida. Transtornos do desenvolvimento: espectro autístico, deficiência intelectual e física e outros. Afasias: conceito, etiologia, classificação, avaliação, diagnóstico e intervenção fonoaudiológica. Linguagem nos processos de envelhecimento. Trabalho interdisciplinar em Linguagem. Anatomia e fisiologia do sistema estomatognático. Desenvolvimento das estruturas e funções orofaciais nos ciclos de vida. Avaliação, diagnóstico e tratamento em Motricidade Orofacial. Disfunções da articulação temporomandibular e dor orofacial, traumas de face, cirurgia ortognática, estética facial, paralisia facial, queimaduras, câncer de boca, fissuras lábio palatinas e demais máis-formações orofaciais. Alterações de fala músculo esqueléticas. Desenvolvimento e alterações da função respiratória. Trabalho interdisciplinar em Motricidade Orofacial. Anatomia e fisiologia do aparelho fonador. Avaliação de voz clínica, voz profissional e em fonologia. Tratamento em voz clínica. Intervenção/ tratamento em voz profissional. Tratamento em fonologia. Voz e dissonia nos ciclos de vida: da infância à senescência. Promoção de saúde, qualidade de vida e voz. Trabalho interdisciplinar em voz. Aquisição da leitura, escrita e alfabetização. Transtornos de aprendizagem e outros distúrbios relacionados à aprendizagem. Ética Profissional. Regulamentação da Profissão.

BIBLIOGRAFIA REFERENCIAL:**Leis e normas:**

CFFa. Resolução 490/2016. Código de Ética da Fonoaudiologia (<https://www.fonoaudiologia.org.br/cffa/wp-content/uploads/2016/03/Codigo-de-Etica-2016.pdf>).

Livros, compêndios e publicações institucionais:

CFFa. Ambiente Acústico em Cabina/Sala de Teste, 2010 (https://www.ufrgs.br/napead/projetos/avaliacao-audiologica/normas_ambiente_acustico.pdf).

CFFa. Audiometria Tonal, Logo audiometria e Medidas CFFa. Áreas de Competência do Fonoaudiólogo no Brasil, 2007 (<http://www.fonoaudiologia.org.br/publicacoes/epacbr.pdf>).

CFFa. Caracterização das Ações inerentes ao Exercício Profissional do Fonoaudiólogo, 2002 (<http://www.crefono4.org.br/cms/files/legislacao/Acoes-Inerentes.pdf>).

CFFa. Classificação Brasileira de Procedimentos em Fonoaudiologia, 2010 (<http://www.fonoaudiologia.org.br/publicacoes/cbpf2ed.pdf>).

de Imitância Acústica, 2009 (<http://www.fonoaudiologia.org.br/publicacoes/eplaudaudio.pdf>).

CFFa. Manual de Biossegurança – Medidas de controle de infecção para fonoaudiólogos,



2006 (https://www.fonoaudiologia.org.br/paginas_internas/pubdownload/pubmanual2.pdf).
PENA-CASANOVA, J. Manual de Fonoaudiologia. Artmed - 2ª ed., 2002.

• **MÉDICO 20h – INFECTOLOGIA:** : Ética Profissional. Processo Ético Profissional. Política Nacional de Humanização – Humaniza SUS. Considerações básicas em doenças infecciosas. Síndromes clínicas: infecções adquiridas na comunidade. Síndromes clínicas: infecções hospitalares. Abordagem terapêutica às doenças bacterianas. Doenças causadas por bactérias gram-positivas. Doenças causadas por bactérias gram-negativas. Infecções bacterianas diversas. Doenças causadas por microbactéria. Doenças por espiroquetas. Riquetsia. Microplasma. Clamídia. Doenças virais. Vírus de DNA. Vírus respiratórios de DNA e RNA. Vírus de RNA. Infecções por fungos e algas. Infecções por protozoários e helmintos. Acidentes por venenos e animais peçonhentos. Síndromes infecciosas de importância clínica. HIV e AIDS. Dengue. Parasitoses intestinais. Principais antimicrobianos. Legislação, normas e regulamentação relativas à área de atuação.

BIBLIOGRAFIA REFERENCIAL:**Leis e Normas:**

Resolução CFM Nº 1.931/2009 – Código de Ética Médica (<http://www.portalmedico.org.br/novocodigo/integra.asp>)

Resolução CFM nº 2.145/2016 – Código de Processo Ético Profissional https://portal.cfm.org.br/index.php?option=com_content&view=category&id=86&Itemid=545)

Livros, Compêndios e Publicações Institucionais:

AMB – ASSOCIAÇÃO MÉDICA BRASILEIRA - Projeto Diretrizes: Infectologia, Vigilância em saúde (<https://diretrizes.amb.org.br/>).

BRASIL, MS. Cadernos da Atenção Básica (<http://dab.saude.gov.br/portaldab/biblioteca.php>):

: Nº 18 – HIV/AIDS, hepatites e outras DST. Nº 21 - Vigilância em Saúde. Nº 22 - Zoonoses.

BRASIL, MS. Política Nacional de Humanização – Humaniza SUS (<http://www.saude.gov.br/acoes-e-programas/humanizausus/sobre-o-programa>;

<http://www.saude.gov.br/acoes-e-programas/humanizausus/diretrizes>;

<http://www.saude.gov.br/acoes-e-programas/humanizausus/metodo-e-dispositivos-da-pnh>;

<http://www.saude.gov.br/acoes-e-programas/humanizausus/glossario-pnh>)

BRASIL. ANVISA. Guia de Vigilância Epidemiológica, 7ª ed. 2009 (http://bvsms.saude.gov.br/bvs/publicacoes/guia_vigilancia_epidemiologica_7ed.pdf)

BRAUNWALD, Eugene *et al.* HARRISON. Medicina Interna. McGraw Hill, 15ª ed., 2002.

HARRISON - Medicina Interna (Eugene Braunwald e outros – Editora McGraw Hill, 15ª ed., 2002).

RIBEIRO, A. C. M. *et al.* SIC – Clínica Médica. Medcel, 2010.

SCHOR, N. *et al.* Guia de Infectologia da UNIFESP/Escola Paulista de Medicina. Manole, 2004)

• **MÉDICO 20h - PSQUIATRIA:** Ética Profissional. Processo Ético Profissional. Política Nacional de Humanização – Humaniza SUS. Exame do estado mental. Neuropsiquiatria. Transtornos psiquiátricos. Transtornos mentais. Distúrbios de ansiedade. Transtorno de pânico. Distúrbio de ansiedade generalizada. Transtornos fóbicos. Distúrbios de estresse. Transtorno obsessivo-compulsivo. Transtorno de estresse pós-traumático. Transtornos do humor. Transtornos depressivos. Transtorno bipolar. Transtornos alimentares. Bulimia nervosa. Anorexia nervosa. Compulsão alimentar periódica. Transtornos somatoformes. Transtornos da personalidade. Esquizofrenia. Distúrbios na infância, pré-adolescência e adolescência. Classificação e avaliação da violência. Problemas de saúde mental em desabrigados. Alcoolismo. Abuso e dependência de opioides. Cocaína e outras drogas de abuso comum. Psicogeriatría. Dependência de nicotina. Psicofarmacologia. Eletroconvulsoterapia. Emergências em Psiquiatria. Legislação, normas e regulamentação relativas à área de atuação.

BIBLIOGRAFIA REFERENCIAL:**Leis e normas:**

CFM. Resolução Nº 1.931/2009 - Código de Ética Médica (<http://www.portalmedico.org.br/novocodigo/integra.asp>)

CFM. Resolução Nº 2.145/2016 - Código de Processo Ético Profissional https://portal.cfm.org.br/index.php?option=com_content&view=category&id=86&Itemid=545)

Livros, compêndios e publicações institucionais:

AMB – ASSOCIAÇÃO MÉDICA BRASILEIRA - Projeto Diretrizes: Psiquiatria (<https://diretrizes.amb.org.br/>).

BRASIL, MS. Política Nacional de Humanização – Humaniza SUS (<http://www.saude.gov.br/acoes-e-programas/humanizausus/sobre-o-programa>;

<http://www.saude.gov.br/acoes-e-programas/humanizausus/diretrizes>;

<http://www.saude.gov.br/acoes-e-programas/humanizausus/metodo-e-dispositivos-da-pnh>;

<http://www.saude.gov.br/acoes-e-programas/humanizausus/glossario-pnh>)

BRASIL, MS. Cadernos da Atenção Básica (<https://aps.saude.gov.br/biblioteca/index>): Nº 34 - Saúde Mental.

BRAUNWALD, Eugene *et al.* HARRISON. Medicina Interna. McGraw Hill, 15ª ed., 2002.

FALCÃO, Luiz Fernando dos Reis *et al.* Manual de Psiquiatria – UNIFESP. Roca, 2011.

RIBEIRO, A. C. M. *et al.* SIC – Clínica Médica. Medcel, 2010

• **NUTRICIONISTA:** Política Nacional de Alimentação e Nutrição. Conceitos em nutrição. Classificação dos nutrientes. Planejamento de cardápios. Leis fundamentais da alimentação. Carboidratos. Fibras alimentares. Proteínas. Lipídios. Água. Vitaminas. Minerais. Tipos de alimentos. Nutrição nas diversas fases da vida. Orientação de saúde e alimentação para coletividades: Tipos de indicadores. Educação alimentar. Diagnóstico do estado nutricional. Avaliação do estado nutricional. Dietas de rotina. Dietas modificadas. Estudo e técnica de preparo dos alimentos: Técnica de preparo dos alimentos. Estudo experimental dos alimentos. Organização de eventos. As culinárias nacionais e internacionais. Estudo da legislação e método

de conservação de alimentos. Procedimentos de higiene e metodologia de controle. Gestão de Unidade de Alimentação e Nutrição. A escolha dos alimentos. Dos alimentos à refeição. O ato de comer e a comensalidade. A compreensão e a superação de obstáculos. Passos para uma alimentação adequada e saudável. Boas Práticas em Unidades de Alimentação. Elaboração de cardápios saudáveis. Alimentação saudável e sustentável. Nutrição Básica. Necessidades e Recomendações de Nutrientes. Necessidades e Recomendações de Energia. Planejamento e Avaliação da Ingestão de Energia e Nutrientes para Indivíduos. Alimentação Equilibrada na Promoção da Saúde. Alimentos Funcionais. Avaliação Nutricional. Aconselhamento Nutricional. Nutrição em Condições Clínicas Específicas: Obesidade. Diabetes Mellitus. Doenças Renais. Distúrbios do Trato Digestório. Câncer. Síndrome da Imunodeficiência Adquirida (AIDS). Doenças Pulmonares. Doenças Cardiovasculares. Doenças Hepáticas. Cirurgia e Trauma Interações entre Drogas e Nutrientes. Terapia Nutricional: Nutrição Enteral. Nutrição Parenteral. Microbiologia de alimentos. Controle Higiênico Sanitário dos Alimentos. Técnicas dietéticas de pré-preparo e preparo de alimentos. Conceitos de Administração. Desnutrição. Fundamentos sobre as principais leis de Alimentos/Vigilância Sanitária (hortifrutigranjeiros, enlatados, embutidos, carnes, etc.). Estudo dos nutrientes e adequação da alimentação ao diagnóstico. Orientações de saúde e alimentação para coletividades. Fisiologia e dietas para condições especiais. Estudo e técnica de preparo dos alimentos. Estudo da legislação e método de conservação dos alimentos. Procedimentos de higiene e metodologia de controle. Ética Profissional.

BIBLIOGRAFIA REFERENCIAL:**Leis e normas:**

Código de Ética e Conduta do Nutricionista (<http://www.cfn.org.br/wp-content/uploads/2018/04/codigo-de-etica.pdf>).

Portaria MS nº 729/2005 - Institui o Programa Nacional de Suplementação de Vitamina A (http://189.28.128.100/nutricao/docs/vitaminaa/portaria_729_vita.pdf).

Portaria MS nº 730/2005 - Institui o Programa Nacional de Suplementação de Ferro (http://bvsms.saude.gov.br/bvs/saudelegis/gm/2005/pr0730_13_05_2005.html).

Livros, compêndios e publicações institucionais:

Cynthia Cavallini Cândido e outros. Nutrição: Guia Prático, Ed. Iátria, 2010.

ANVISA. Cartilha sobre Boas Práticas para Serviços de Alimentação (<http://portal.anvisa.gov.br/documents/33916/389979/Cartilha+Boas+Pr%C3%A1ticas+para+Servi%C3%A7os+de+Alimenta%C3%A7%C3%A3o/d8671f20-2dfc-4071-b516-d59598701af0>).

MEC – UnB. Alimentação Saudável e Sustentável, 2007 (http://portal.mec.gov.br/seb/arquivos/pdf/profunc/alimet_saud.pdf).

MEC/UnB. Cardápios Saudáveis, 2007 (http://portal.mec.gov.br/index.php?option=com_docman&view=download&alias=612-carcapios-saudaveis&Itemid=30192).

MEC/UnB. Planejamento e Preparo de Alimentos, 2007 (http://portal.mec.gov.br/seb/arquivos/pdf/profunc/prlanej_prep_alimnt.pdf).

MS. Cadernos de Atenção Básica (<http://dab.saude.gov.br/portaldab/biblioteca.php>): Nº 12 – Obesidade; Nº 20 – Carência de Micronutrientes).

MS. Política Nacional de Alimentação e Nutrição, 2012 (<http://189.28.128.100/nutricao/docs/geral/pnan2011.pdf>).

MS. Guia Alimentar para a População Brasileira, 2014 (http://189.28.128.100/dab/docs/portaldab/publicacoes/guia_alimentar_populacao_brasileira.pdf).

• **PROFESSOR DE EDUCAÇÃO FÍSICA:** Benefícios da prática de esportes. Contextualização sociocultural da prática desportiva. Desenvolvimento motor e aprendizagem motora. Corporeidade e motricidade; Atividade física, saúde e qualidade de vida. Políticas Públicas (lazer e esporte). Atividades de recreação e lazer. Esportes coletivos e individuais; Atividades rítmicas e expressivas; Metodologia do treinamento desportivo. Compreensão do desenvolvimento motor. Legislação esportiva. Lesões esportivas. Segurança Esportiva. Treinamento desportivo. Primeiros socorros; Conhecimento sobre Aptidão Física. Influência das Atividades Físicas e Recreativas na Melhoria da Qualidade de Vida. Esportes (regras oficiais), Atividade motora adaptada; Cinesioterapia; Fisiologia do exercício; Cineantropometria; Atividades físicas para grupos especiais; Treinamento físico e desportivo; Socorros e urgências em esportes e lazer; Planejamento e prescrição da atividade física; Públicas (lazer e esporte). Dimensões históricas da Educação Física. Dimensões filosóficas, antropológicas e sociais aplicadas à Educação e ao Esporte: lazer e as interfaces com a Educação Física, esporte, mídia e os desdobramentos na Educação Física; as questões de gênero e o sexismo aplicados à Educação Física; corpo, sociedade e a construção da cultura corporal de movimento. Dimensões biológicas aplicadas à Educação Física e ao Esporte: as mudanças fisiológicas resultantes da atividade física; nutrição e atividade física; socorros de urgência aplicados à Educação Física. Esporte e jogos na sociedade: competição, cooperação e transformação didático-pedagógica. Crescimento e desenvolvimento motor. Jogos cooperativos. Educação física adaptada. Conhecimentos de técnicas e regras desportivas.

BIBLIOGRAFIA REFERENCIAL:**Livros, compêndios e publicações institucionais:**

BARBANTI, Valdir J. Dicionário de Educação Física e Esporte (Manole, 2011).

BROTTO, Fábio Otuzi. Jogos cooperativos – se o importante é competir. Cooperação, 2000.

DAOLIO, Jocimar. Da Cultura do Corpo (Papirus, 1994).

FREIRE, João Batista. Educação de Corpo Inteiro: teoria e prática da Educação Física (Scipione, 1994).

KISHIMOTO, Tizuko M. Jogo, Brinquedo, Brincadeira e a Educação (Cortez, 2010).

MENDONÇA, Débora de. Educação Física Adaptada. Ciranda Cultural, 2013.

SCARPATO, Marta. CAMPOS, Márcia Zendron de (org). Educação Física:



como planejar aulas na educação básica. Avercamp, 2017. SOARES, Carmen Lucia *et al.* Metodologia do Ensino da Educação Física. Cortez, 2ª ed., 2009.

• **PSICÓLOGO:** Bases Fisiológicas do Comportamento e da Cognição. Processos de Aprendizagem Comportamental. Sensação, Percepção e Consciência. Memória. Pensamento e Linguagem. Psicologia do desenvolvimento. Inteligência e Teste. Motivação. Emoção e Ajustamento. Da Concepção à Infância. Adolescência e Vida adulta. Personalidade: Teorias e Teste. Comportamento Desajustado. Tratando o Comportamento Desajustado. Comportamento Social e Questões Sociais. Drogas, Álcool e Transtornos psicológicos. Terapia. Psicologia Social. Código de Ética Profissional Psicólogo.

BIBLIOGRAFIA REFERENCIAL:**Leis e Normas:**

CFP. Resolução Nº 010/2005 - Código de Ética Profissional do Psicólogo (<http://www.crpssp.org.br/portal/orientacao/codigo.aspx>).

Livros, Compêndios e Publicações Institucionais:

DAVIDOFF, Linda L. Introdução à Psicologia. Pearson, 3ª ed., 2000).

GRIGGS, Richard A. Psicologia – Uma abordagem concisa. Artmed, 2ª ed., 2009).

• **TÉCNICO DE ENFERMAGEM:** Política Nacional de Humanização – Humaniza SUS. Código de Ética de Enfermagem. Enfermagem em saúde pública e programas em saúde pública. Ambiente hospitalar. Organização e funcionamento do hospital. Serviço de enfermagem. Organização e funcionamento da unidade de enfermagem ou unidade de internação. Avaliação de Saúde. Segurança, Proteção e Preparação para Emergências. Assepsia e Controle de Infecções. Modalidades Complementares e Alternativas. Medicamentos. Enfermagem Peri operatória. Promoção de Respostas Psicossociais Saudáveis. Autoconceito. Estresse e Adaptação. Perda, Pesar e Morrer. Estimulação Sensorial. Sexualidade. Espiritualidade. Promoção de Respostas Fisiológicas Saudáveis. Higiene. Integridade da Pele e Cuidado de Lesões. Atividade. Repouso e Sono. Conforto. Nutrição. Eliminação Urinária. Eliminação Intestinal. Oxigenação. Equilíbrio Hídrico, Eletrolítico e Acidobásico. Vacinas. Programa Saúde da Família. Anotações de enfermagem: Terminologia hospitalar. Infecção hospitalar. O paciente hospitalizado. Noções gerais. Sinais vitais. Peso e Altura. Posições para exames. Assistência de enfermagem ao exame físico. Técnica de coleta de espécime para exames complementares. Urina tipo I, EAS rotina e urinalíse. Fezes. Escarro. Sangue. Lavado gástrico. Preparo da unidade do paciente. Atendimento das necessidades básicas do paciente. Medidas para o conforto do paciente. Mobilização. Movimentação e transporte do paciente acamado. Higiene corporal. Controle hídrico do paciente. O paciente e suas necessidades nutricionais. Fatores que alteram o apetite e a digestão. Dietas especiais. Tipos de dietas. Dietas básicas modificadas. Sondagem nasogástrica (SNG). Alimentação por sondagem nasogástrica ou gavage. Administração de medicamentos. Administração de medicamentos por via oral. Via sublingual. Administração de medicamento por via retal. Administração de medicamento por via nasal. Administração de medicamento por via parenteral. Venoclise. Dosagens de soluções. Tratamento por meio das vias respiratórias - inalação, nebulização e oxigenoterapia. Instilação. Tratamentos diversos: Aplicações quentes e frias. Cateterismo vesical. Lavagem intestinal (enteroclise). Lavagem gástrica. Assistência de enfermagem aos pacientes portadores de feridas. Feridas. Classificação das feridas. Tipos de cicatrização. Fatores que afetam a cicatrização normal. Curativo. Retirada de pontos. Bandagem. Sistema gastrointestinal. Afecções cardiovasculares. Afecções hematopoiéticas. Sistema respiratório. Sistema endócrino. Afecções reumáticas. Afecções otorrinolaringológicas. Afecções oftalmológicas. Afecções neurológicas. Sistema urinário. Afecções neoplásicas. Anatomia. Fisiologia. Programa de Assistência Integral à Saúde da Mulher - Divisão Nacional de Saúde Materno-Infantil. Gravidez. Assistência pré-natal. Câncer de Mama. Câncer cérvico-uterino. Doenças sexualmente transmissíveis. Assistência de enfermagem ao recém-nascido. A criança e algumas necessidades. Programa de acompanhamento do crescimento e do desenvolvimento. Programa de assistência integral à saúde da criança. Aleitamento materno.

BIBLIOGRAFIA REFERENCIAL:**Leis e Normas:**

Resolução COFEN Nº 564/2017 – Código de Ética dos Profissionais de Enfermagem (http://www.cofen.gov.br/resolucao-cofen-no-5642017_59145.html).

Livros, Compêndios e Publicações Institucionais:

BERALDO, M. LUNA, P (org.) Manual de normas, rotinas e procedimentos de Enfermagem. SMS/SP, 2ª ed., 2012 (http://www.prefeitura.sp.gov.br/cidade/secretarias/upload/saude/arquivos/enfermagem/ManualTecnico_NormasRotinas_2013.pdf).

BRASIL, MS. CADERNOS DA ATENÇÃO BÁSICA: (<http://dab.saude.gov.br/portaldab/biblioteca.php>) – Nº 13 - Controle dos cânceres de colo do útero e da mama; Nº 14 - Prevenção Clínica de Doença Cardiovascular, cerebrovascular e renal crônica; Nº 19 - Envelhecimento e Saúde da Pessoa Idosa; Nº 20 - Carência de Micronutrientes; Nº 21 - Vigilância em Saúde: Dengue, esquistossomose, etc.; Nº 22 - Vigilância em Saúde: Zoonoses; Nº 23 - Saúde da Criança: Nutrição Infantil; Nº 25 - Doenças respiratórias crônicas; Nº 26 - Saúde sexual e saúde reprodutiva; Nº 28 - Atenção à demanda espontânea na APS; Nº 30 - Procedimentos; Nº 33 - Saúde da Criança Crescimento e desenvolvimento; Nº 35 - Estratégia para o cuidado da pessoa com doença crônica; Nº 36 - Diabetes Mellitus; Nº 37 - Hipertensão Arterial Sistêmica; Nº 38 - Estratégia para o cuidado da pessoa com doença crônica: Obesidade; Nº 40 - Estratégia para o cuidado da pessoa com doença crônica: O cuidado da Pessoa Tabagista; Nº 41 - Saúde do Trabalhador e da Trabalhadora).

BRASIL, MS. Política Nacional de Humanização – Humaniza SUS (<http://www.saude.gov.br/acoes-e-programas/humanizausus/sobre-o-programa>; <http://www.saude.gov.br/acoes-e-programas/humanizausus/diretrizes>; <http://www.saude.gov.br/acoes-e-programas/humanizausus/metodo-e-dispositivos-da-pnh>; <http://www.saude.gov.br/acoes-e-programas/humanizausus/glossario-pnh>)

COREN/SP. Anotações de Enfermagem –2009 (<http://www.portaldafenfermagem.com.br/downloads/manual-anotacoes-de-enfermagem-coren-sp.pdf>).

NETTINA, S. M. Prática de Enfermagem. Guanabara Koogan, 8ª ed., 2007.

• **TERAPEUTA OCUPACIONAL:** Fundamentos da Terapia Ocupacional. Relação Terapeuta-Paciente. Trabalho em Equipe. Abordagens Grupais. Avaliação Qualitativa em Terapia Ocupacional: Princípios, Métodos e Técnicas de Coleta de Dados. Métodos e Técnicas de Avaliação nas Áreas de Desempenho Ocupacional. Métodos e Técnicas de Avaliação em Componentes de Desempenho. Avaliação dos Contextos. Análise de Atividade. Reabilitação Baseada na Comunidade. Prática Baseada em Evidências. Terapia Ocupacional na Saúde Mental e Psiquiatria. Terapia Ocupacional da disfunção física: neurologia do adulto, disfunções neurológicas, lesões da medula espinhal, paralisia braquial obstétrica, tratamento de queimados, dermatoses ocupacionais, doenças reumáticas, tratamento de amputados, ortopedia e traumatologia, dor neuromusculoesquelética. Terapia Ocupacional na Saúde e no Trabalho: saúde do trabalhador e ergonomia. Terapia Ocupacional na prática pediátrica: deficiência mental, atraso no desenvolvimento, transtorno emocional infantil, transtornos de coordenação motora e da aprendizagem, desordens neuromotoras, adaptações para o brincar. Terapia Ocupacional na prática social. Terapia Ocupacional da Geriatria e Gerontologia: terapia ocupacional gerontológica, reabilitação do idoso portador de demência tipo Alzheimer. Terapia Ocupacional da Disfunção sensorial: abordagens da Terapia Ocupacional na disfunção auditiva, disfunção visual. Terapia Ocupacional e Tecnologia Assistiva: design universal, adaptação ambiental e doméstica, mobilidade, órtese e prótese, cadeira de rodas e sistema de adequação postural, comunicação alternativa e suplementar, softwares adaptados de computador, adaptação veicular. Outros campos de atuação: AIDS, oncologia, equoterapia, cardiologia, Home Care, neonatologia, inclusão escolar.

BIBLIOGRAFIA REFERENCIAL:**Leis e normas:**

BRASIL/MS. Portaria nº 2809/2012 – Estabelece a organização dos Cuidados Prolongados para retaguarda à Rede de Atenção às Urgências e Emergências (RUE) e às demais Redes Temáticas de Atenção à Saúde no âmbito do SUS (http://bvsms.saude.gov.br/bvs/saudelegis/gm/2012/prt2809_07_12_2012.html).

COFFITO. Resolução nº 425/2013 - Código de Ética e Deontologia da Terapia Ocupacional – (<http://www.crefito2.gov.br/terapia-ocupacional/codigo-de-etica/codigo-de-etica-e-deontologia-da-terapia-ocupacion-303.html>).

Livros, compêndios e publicações institucionais:

CARVALHO, Andréa F. C. T. Terapia Ocupacional. Rubio, 2007.

CAVALCANTI, Alessandra; GALVÃO, Cláudia Galvão. Terapia Ocupacional: Fundamentação e Prática. Guanabara Koogan.

CREFITO. O Terapeuta Ocupacional e o SUS (<http://www.crefito3.org.br/dsn/pdfs/Carilha%20-%20t.o.pdf>).

• **TÉCNICO DE LABORATÓRIO: Norma Técnica de Biossegurança para Laboratórios de Saúde Pública:** Biossegurança no Laboratório de Diagnóstico e de Pesquisa. Primeiros-socorros e Segurança em Ambientes de Laboratórios. Biossegurança em Laboratório de Parasitologia. Biossegurança no Trabalho de Laboratório com HIV. Barreiras de contenção: EPIs e EPCs. Estrutura e organização no laboratório. Mapa de risco. Gerenciamento de resíduos biológicos. Métodos de desinfecção e esterilização. Gerenciamento de resíduos químicos. Riscos físicos. Principais doenças diagnosticadas em profissionais de saúde. Aspectos psicológicos associados ao acidente ocupacional com material biológico. Boas práticas em laboratórios e serviços de saúde. Manuseio de perfurocortantes. Roteiro de inspeção de segurança. Conduta ética em pesquisa. Noções de primeiros socorros. **O Laboratório Clínico:** O Profissional do Laboratório Clínico. Introdução à Terminologia Médica. Introdução ao Sistema Métrico. Segurança no Laboratório: Riscos Físicos e Químicos. Segurança no Laboratório: Riscos Biológicos. Avaliação da Qualidade no Laboratório. Vidraria de Laboratório. Equipamentos Gerais do Laboratório. O Microscópio. Cálculos de Laboratório e Preparo de Reagentes. Coleta de Sangue: Punção Capilar. Coleta de Sangue: Venopunção de Rotina. **Hematologia Básica:** Introdução à Hematologia. Hematócrito. Determinação da Hemoglobina. Hemocítometro. Contagens automatizadas de RBC e WBC. Contagens manuais e automatizadas de Plaquetas. Preparação e Coloração do Esfregaço Sanguíneo. Morfologia das Células do Sangue. Contagem Diferencial de Leucócitos. Anormalidades na Morfologia das Células do Sangue Periférico. Contagem de Reticulócitos. Velocidade de Hemossedimentação. Princípios de Automação em Hematologia. **Hemostasia Básica:** Princípios da Hemostasia. Distúrbios da Hemostasia. Tempo de Protrombina. Tempo de Tromboplastina Parcial Ativada. Dosagem de Fibrinogênio. **Imunologia Básica e Imunoematologia:** Introdução à Imunologia. Introdução à Imunoematologia. Imunoematologia: Determinação do Grupo ABO. Imunoematologia: Tipagem do Rh. Imunologia: **Uranálise:** Coleta e Preservação da Urina. Exame Físico da Urina. Exame Químico da Urina. Exame Microscópico do Sedimento Urinário. Testes Urinários para hCG. **Bioquímica Clínica Básica:** Coleta e Manuseio de Amostras em Bioquímica Clínica. Instrumentação para Bioquímica em Laboratório de Consultório. Testes Laboratoriais Remotos. Glicose Sanguínea e Hemoglobina A1c. Colesterol e Triglicérides Sanguíneos. Eletrolitos. **Microbiologia Clínica Básica:** Controle de Infecção e Precauções Baseadas na Transmissão. Desafios em Saúde Pública: Doenças Infecciosas Emergentes. Desafios em Saúde Pública: Agentes Biológicos e Bioterrorismo. Técnicas de Cultura para Bactérias. Preparando e Corando por Gram um Esfregaço Bacteriano. Cultura de Orofaringe e Testes Rápidos para Streptococcus do Grupo A. Cultura de Urina e Contagem de Colônias. Identificação Bacteriana e Teste de Suscetibilidade a Antibióticos. Detecção Laboratorial de Doenças Sexualmente Transmissíveis. Teste de Sangue Oculto nas Fezes. **Parasitologia Básica:** Coleta e Processamento de Amostras para Exame Parasitológico.



Métodos Microscópicos para Detecção de Parasitas Intestinais. Preparação e Coloração de Esfregaços para Pesquisa de Parasitas do Sangue. **BIBLIOGRAFIA REFERENCIAL:**
Leis e Normas:

Portaria Nº 3.204/2010 - Aprova Norma Técnica de Biossegurança para Laboratórios de Saúde Pública (http://bvsm.s.saude.gov.br/bvs/saudelegis/gm/2010/prt3204_20_10_2010.html).

[html](#)).

Livros, Compêndios e Publicações Institucionais:

ESTRIDGE, Barbara H. Técnicas Básicas de Laboratório Clínico. Artmed, 5ª ed., 2011.

FIOCRUZ - Manual de Biossegurança – Parte III – Laboratórios (http://www.fiocruz.br/biosseguranca/Bis/manuais/biosseguranca/manual_biosseguranca.pdf)

ANEXO III – REQUERIMENTO DE ISENÇÃO DA TAXA DE INSCRIÇÃO			
À Publicconsult ACP EPP - Concurso Público nº 001/2020 da Prefeitura de Jacareí			
Nome:			
RG:		CPF:	
Cargo Pretendido:			
Endereço Completo:			
Telefone:		E-mail:	
→ Venho pelo presente requerer: (marcar com um “X” apenas o campo <input type="checkbox"/> adequado à sua situação)			
<input type="checkbox"/> A isenção da taxa de inscrição no referido Concurso Público, pois encontro-me enquadrado na situação de candidato doador voluntário de sangue , sendo que para comprovação anexo ao presente requerimento, em atendimento à Lei Municipal nº 5.978/2015 :			
a) cópia do RG e CPF;			
b) documento expedido pela entidade coletora, onde deverá constar o nome completo do doador, CPF e os dados referentes à doação em período de 12 (doze) meses anteriores à publicação do edital do Concurso Público Municipal .			
<input type="checkbox"/> A isenção da taxa de inscrição no referido Concurso Público, pois encontro-me enquadrado na situação de candidato doador de medula óssea, órgãos ou tecidos , sendo que para comprovação anexo ao presente requerimento, em atendimento à Lei Municipal nº 6.221/2018 :			
a) cópia do RG e CPF;			
b) cópia da carteira de doador no Registro Nacional de Doadores Voluntários de Medula Óssea (REDOME) contendo o respectivo número de inscrição.			
DECLARO que tenho conhecimento do Edital de Abertura das Inscrições do Concurso Público nº 00001/2020 da Prefeitura de Jacareí , e em especial que deverei, além de apresentar este requerimento, efetuar a minha inscrição para o referido Concurso Público no site www.publicconsult.com.br .			
DECLARO ter ciência de que a isenção pleiteada dependerá da análise dos documentos anexados ao presente requerimento para comprovar minha situação de enquadramento em face das disposições legais.			
DECLARO que as informações por mim prestadas para a obtenção dos benefícios de isenção do pagamento de taxa de inscrição no referido Concurso Público são verdadeiras.			
DECLARO , por fim, estar ciente dos termos das Lei Municipais nº 5.978/2015 e nº 6.221/2018 , em especial de que serei eliminado do Concurso Público caso tenha obtido, com emprego de fraude ou qualquer meio que evidencie má fé, a isenção da taxa de inscrição, o que importará a anulação da inscrição e dos demais atos por mim praticados no âmbito do referido processo, sem prejuízo da aplicação de outras sanções cabíveis, mesmo que tal seja posteriormente comprovado.			
Jacareí, ____ de _____ de 2020.			
Assinatura:			

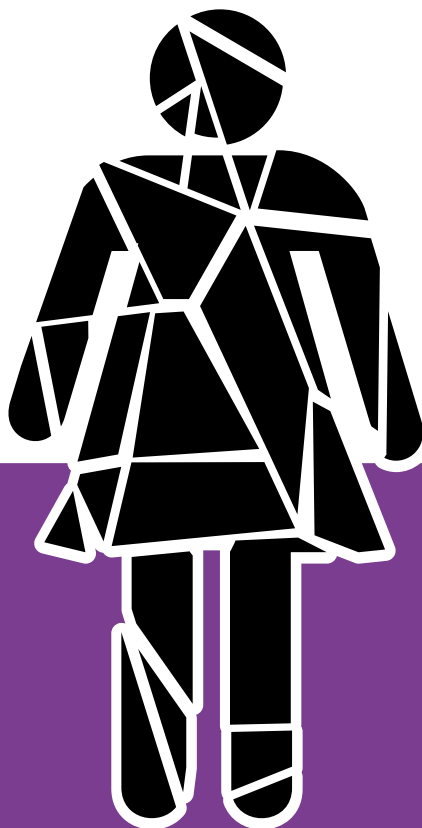

**Violência
contra a
MULHER
É CRIME**

LEI Nº 6.187 de 2018

Denuncie
180
Disque
Central de Atendimento à Mulher

Informações: Delegacia de Defesa da Mulher (12) 3951-5614